大公報
Ta-Kung-Pao
342 Hennessy Road
Hong Kong
督印人　費彝民
中國人民郵政登記認爲新聞紙類
廣東人民郵政管理局執照第十五號
第二萬二千八百三十三號
今日出紙兩張半
零售港幣一毫
每月本港三元　外埠七元
地址：香港灣仔軒尼詩道三四二號　電話總機：七二八二一一　廣告課電話：七二六九八〇　編輯部電話：七二四四四四　發行課電話：七二四四四四
承印：香港有利印務有限公司

絕不容港英迫害愛國教育事業及阻遏毛澤東思想傳播

全港學生決心學習及宣傳眞理
把香港辦成毛澤東思想大學校

學生界鬥委會發表抗議聲明並指出：香港是中國人民的香港！
香港的前途是屬於我們的！香港的未來是屬於我們的！

【本報訊】學生界鬥委會發表抗議聲明，全文如下：

港英法西斯當局眞是瘋狂到極點。昨天下午，竟然明目張膽地出動大批殘暴軍警，行兇擄掠東頭村新華學校，非法綁架該校校長黃中平；又於深夜十一時左右出動大批英軍、警察和殘暴的便衣，破門搜劫九龍大仔香島中學。最瘋狂而又最令人憤慨的是：竟然將我們最偉大的領袖毛主席的石膏像打爛，把毛主席像多幅撕爛、塗污，還把各層樓梯、各課室的毛主席語錄及反英抗暴的大字報撕毀，還在電話中公然出口侮辱毛主席。這是極其嚴重的政治挑釁，極其瘋狂的法西斯暴行。對於港英法西斯當局的升級暴行，我們表示最強烈的抗議！！

在這幾個星期來，港英法西斯當局對我愛國教育事業的摧殘迫害、破壞，瘋狂程度簡直令人髮指！先後綁架及逮捕培僑中學教師及教育界代表廿多人，被非法拘捕的愛國同學數十人。此外，又先後搜劫紅磡勞校、旺角勞校、福建中學、培僑中學宿舍……等等愛國學校。港英對愛國教育事業的迫害，是全港四百萬中國同胞絕對不能容忍的！愛國同學是絕對不能容忍的！我們一定要永記這筆血債！一定要港英償還這筆血債！

必須指出：港英法西斯當局近日來的不斷升級，並沒有嚇倒我們，而只有將他們自己的虛弱本質赤裸裸地暴露在四百萬中國同胞面前。試想：搜查一間空無一人的愛國學校，也要出動成千軍警，這不是虛弱又是什麼？所以我們可以肯定地說：港英死期之日已在眼前！

我們代表全港愛國學生正告港英當局：你們在搜劫我們學校時，竟敢把我們最敬愛的毛主席的石膏像打爛，把毛主席像撕爛、塗污，把毛主席語錄撕毀，這都表明了你們害怕眞理，害怕毛澤東思想。毛主席他老人家教導我們：「凡是敵人反對的，我們就要擁護。」你們越是害怕眞理，我們就越要學習、宣傳眞理！我們全港學生早已下定決心，一定要在反英抗暴鬥爭中學好毛澤東思想，大力宣傳毛澤東思想，誓死捍衛毛澤東思想！把香港辦成毛澤東思想的大學校！

香港是中國人民的香港！香港的前途是屬於我們的！香港的未來是屬於我們的！全港學生一定會在毛澤東思想旗幟下更緊密地團結起來，與港英鬥爭到底，不獲全勝，決不收兵！

學生界鬥委會
七月廿五日

各校鬥委會代表逾百人出席　揭露港英奴化教育

皇仁鬥委會昨舉行控訴大會
向全港學生提出四戰鬥號召

一、在抗暴鬥爭中活學活用毛澤東思想；二、「三視」「三學」控訴港英奴化教育；三、組織浩浩蕩蕩的抗暴先鋒隊；四、大破大立，勇敢投身戰鬥。

【本報訊】皇仁書院學生鬥委會昨天舉行「奴化教育揭露大會」。會上皇仁同學以及應邀到會各校代表紛紛揭露和控訴港英當局和學校反動當局奴化教育的毒害。到會的百多位同學並且一致表示，對港英法西斯暴徒摧殘香島中學事件提出最強烈的抗議。大會還向全港官津補私學校愛國同學提出四項戰鬥號召。

控訴大會於昨日下午二時舉行，到會者除皇仁同學外，還有東華三院、文理英文書院、威靈頓、庇理羅士、彩虹邨英文中學、同濟、英華、筲箕灣工業學校等各個鬥委會和戰鬥小組的代表。大會開始由皇仁同學對皇仁書院的奴化教育進行揭露，他們有的揭露學校反動校長和反動教師的反動言論和政治陰謀，有的揭露校內腐朽的英式生活，有的控訴會考制度對他們的毒害。跟着，東華三院、文理英文書院、威靈頓、庇理羅士等校的代表發表了談話。他（她）們揭露和控訴了自己學校的奴化教育，並且表示要向香島同學學習，要與他們團結在一起，戰鬥在一起。同學們對反英抗暴鬥爭充滿信心，他們表示決不會爲港英其垂死掙扎所嚇倒，他們深信，一個紅彤彤的新香港不久就會在鬥爭中誕生。

大會一致地表示，對港英當局襲擊香島中學提出最強烈的抗議。大會還向官津補私學校愛國同學提出四項號召：

一、要在反英抗暴鬥爭中大學毛主席著作，要發揚革命英雄主義，在鬥爭中活學活用毛澤東思想，要敢於鬥爭，善於鬥爭。

二、要繼續對港英進行「三視」「三學」運動，對港英奴化教育進行大揭露，大控訴。

三、要放手發動羣衆，廣泛團結羣衆，組成浩浩蕩蕩的抗暴先鋒隊。

四、要在鬥爭中大破大立，勇敢投身戰鬥。

會後，皇仁鬥委會抗暴宣傳隊和官津補私學校抗暴文藝宣傳戰鬥隊演出了精采的反英抗暴文藝節目。宣傳隊員人人意氣風發，鬥志昂揚，充分表現出先鋒隊的闖將風格。他（她）們充滿激情地演出了表演唱、三句半、對口詞、話劇等節目，受到了到會者的熱烈歡迎。

五時三十分，大會在「大海航行靠舵手」的洪亮歌聲中結束。

「五四」以來，中國青年們起了什麼作用呢？起了某種先鋒隊的作用，……。什麼叫做先鋒隊的作用？就是帶頭作用，就是站在革命隊伍的前頭。

毛澤東

昨天上午返校聲討港英法西斯暴行
香島數百師生盛大集會遊行

在校門外高呼口號表現了中華民族的英雄氣概

敵人只能毀毛主席像但磨不掉師生腦子裏的毛澤東思想

【本報訊】港英法西斯當局半夜非法搜劫香島中學的暴行，並沒有嚇倒用毛澤東思想武裝頭腦的香島師生。他們聽到消息之後，於昨日上午立即返回學校，憤怒地聲討港英法西斯暴徒打爛毛主席塑像，撕毀毛主席像，搶掠學校的文件、財物的暴行。並於會後，在校門外遊行，高呼口號，表現了中華民族威武不屈的英雄氣概。

香島中學的師生，昨天在電話上向教育司提出嚴重抗議，要求港英釋放非法拘捕的三位老師和七位同學，同時馬上釋放數日前被港英非法拘捕的香島中學師生，並保留要港英賠償的一切權利。

昨日上午八時過後，全校師生紛紛回到正校。港英一手造成的法西斯暴行，給同學們上了活生生的一課。敵人只能撕爛毛主席像，但什麼也不能磨去印在我們心中最紅最紅的紅太陽——毛澤東思想。全校師生立即在上午十時舉行了大會。數百人高舉鐵拳怒吼：「我們必勝，港英必敗！」「光輝的毛澤東思想萬歲！」

在歷久不息的熱烈掌聲中，一位留校工友報告了港英強盜於搜掠學校時與強盜針鋒相對的鬥爭。這位工友報告說：當敵人過來脅迫他時，講盡「好話」，說什麼要是在過去，起碼要打斷他幾條肋骨，現在不打了，要他交出學校的鎖匙。他明確地告訴敵人：「鎖匙沒有，要打，要殺，隨你們吧！」我們都一筆筆記下來，將來我們都要算帳。敵人還問他學校裏是否經常開會、遊行示威，他沒有正面答覆，惹得敵人恨得牙癢癢的。說他明明知道都不講，他就答：「講與不講，關你什麼事！」後來敵人要走了，叫他好好看守。他答：「看守的責任不是由你們下命令的，你們已經搗毀了和劫走了那麼多東西，還要你們負責。」這位工友最後說：他聽到敵人說我們是宣傳總部，又看見同學們踴躍回來，使他十分感動。他說：我們就是要把香島中學辦成宣傳毛澤東思想的學校。

學校鬥委會代表及教師代表，先後在會上講了話。他們強烈抗議港英法西斯當局迫害愛國學校的暴行。他們說：敵人妄想通過暴力鎮壓，把抗暴怒潮壓下去，但是，我們一千個不怕，一萬個不怕。敵人出自其反革命本能，敢怕、敢恨毛澤東思想，敵人越怕的，我們越深愛；敵人反對的，我們更要擁護。我們今後要更高舉起毛澤東思想偉大紅旗，學好毛澤東思想，大力展開宣傳工作，放手發動羣衆，把港英鬥垮。

會後，全校師生冒着「緊急法令」，在校門外遊行，並且高呼口號：「抗議無理迫害愛國學校！」「打倒英帝！」「打倒法西斯！」「愛國無罪！抗暴有理！」「毛主席萬歲！萬萬歲！」

承認兩巴工人罷工威力大
「交通處長」哀鳴露底
「交通正常」牛皮吹破

工人發揚硬骨頭精神決一罷到底

【本報訊】公共交通工人大罷工一月來，沉重地打擊了港英，使港英手忙腳亂，一籌莫展。儘管出盡嚇、壓、騙的法西斯伎倆，絲毫動搖不了硬骨頭的罷工工人，反而使被蒙騙的工人認清港英的醜惡嘴臉，紛紛歸隊參加罷工。港英「交通事務處處長」薛璞前晚在「勝利電台」發出哀鳴說：港巴和九巴兩家公司有數逾六千四百名工人迄今仍然堅持罷工。這個數字當然是被大大縮小了的。但港英到底不得不承認兩巴工人罷工的威力大。什麼「交通正常」、「罷工失敗」的牛皮由港英自己吹破，也由港英「交通部」自己一吹破。

港英「交通部」之前不久發言人說什麼「可恢復正常」，向公共交通快開出一張空頭支票，說港巴的車輛在一個月後可恢復至七成，一個半月後將有八成恢復行駛，「三個月後全部恢復」，「九巴則需要稍長的時間才能恢復」。這張空頭支票在兩巴工人大罷工的鐵拳痛擊下，肯定是不能兌現的。不管薛璞如此聲嘶力竭地叫喊，所謂「交通諮詢委員會」主席司徒惠如何向工人頻送秋波，工人說得好：「我們是不上它的當的！工人罷工就是要罷到我們大勝利！」一位工人說：「現在我們直到他們炒魷魚，那就會去復工？」

現在，儘管港英和兩巴資方東拉西湊，但到處找不到九巴、中巴圖製造假象，時就晚上行車，全部缺火，可以想見。

社評
港英靠撒謊過日子

港英仍在繼續製造侮辱我偉大領袖毛主席事件：

前晚港英軍警大舉騷擾大坑東的香島中學，破門而入，打爛了毛主席塑像，撕去和塗污毛主席語錄本。

他們襲擊九龍城寨的街坊會和新華學校，扯下了中華人民共和國的五星紅旗，並將毛主席像拋擲地上。

更可鄙的是，據「明報」登載，港英電台昨天還廣播了「一段小插曲」，說是警員在搜查香島中學時在電話上的問答，內容極盡輕佻侮辱毛主席之能事。

在這些新的事件發生前，港英「新聞處」曾對港英軍警這兩個多月所進行的這一類政治挑釁加以否認。它說，「警方會極力確保不移動所有並無煽動性的標語、肖像或別的圖文。警務人員都接到嚴格的訓令，只能清除違法的宣傳品」。

這種否認，眞是欲蓋彌彰。昨天我們幾家報紙曾將五月下旬以來，港英撕去毛主席像和毛主席語錄以及歌頌毛澤東思想的標語，舉出一大堆例子，很多都是有圖爲證的。港英所控制的報紙也曾洋洋得意地加以報道的。港英出動軍警去撕除許多愛國商號的標語時，在白天動手，路人有目共睹，是怎樣也抵賴不掉的。

港英妄想抵賴，竟然用造謠撒謊的手法，指「這是共黨分子騙人的詭計」，「這些破壞都是由他們自己製造出來的」。他們自己製造了「撒謊」，一意顛倒是非，混淆黑白，完全露出了無賴的本相。

人們都清楚看到，從五月以來，當港英開始血腥鎮壓港九同胞，英國商船的英國船員在中國海港也開始製造了一連串侮辱毛主席的事件，事情決非巧合，這是英國政府反對中國和敵視中國人民的具體反映。

港英迫害港九同胞，其罪惡目的之一就是要打擊中國無產階級文化大革命的影響，要遏制毛澤東思想在港九同胞中間所發生的作用，要貫徹執行其追隨美帝、勾結蔣幫把香港變成反華基地的反動政策。

毛主席說：「帝國主義政府的反革命事業儘管每天都在做，但是在嘴上，在官方的文書上，卻總是滿篇的仁義道德，或者多少帶一些仁義道德，從來不說實話。」英帝國主義分子尤其如此。他們儘管瘋狂地迫害港九同胞，侮辱毛主席，堅決同全中國人民爲敵，布朗還說「希望同中國改善關係」，眞是「好話」說盡，壞事做盡。

北京一再表示，英帝在港對港九同胞進行法西斯鎮壓，是絕對不能容忍的；英帝國主義分子及縱容它的走狗侮辱我們最敬愛的領袖毛主席，更是中國人民所絕對不能容忍的。他們現在仍在肆行無忌，並不斷製造侮辱毛主席的事件，他們休想逃避最後的嚴厲的懲罰。

我們還可以告訴英帝：反華的反動派不會有好下場。美帝蘇修拚命反華，損害不了偉大的中國，只把它們自己日益陷於被動與孤立。毛澤東思想更是反不掉的，光焰無際的革命眞理，被全世界廣大革命羣衆所接受，並用來武裝自己的頭腦，就能發揮無窮威力，和一切反動派鬥爭到底。一切專制帝王和法西斯獨裁者都曾試圖箝制思想，從來沒有成功過，反而促使自己滅亡。港英有什麼力量阻遏毛澤東思想的傳播呢？他們縱能撕刷牆壁上的語錄和標語，也撕刷不了羣衆腦子裏深深印着的語錄和標語，何況他們這些做法只能激起全中國以至全世界人民的憤怒。

港英做賊心虛，一面從事這種嚴重的政治挑釁，一面又連聲否認，剛剛否認，立即又照樣在做，這更說明港英完全靠造謠撒謊在過日子。列寧說，「撒謊是道義上的滅亡」，也勢必引向政治上的滅亡。光從這一點來看，港英反動統治的壽命，也的確不會長了。

一些船公司正視現實
電船長改航線不到港

但另一些船公司仍將船駛港起卸貨物。海員工會警告：如不識時務，必將碰得頭破血流。

【本報訊】香港海員的罷工制裁行動，掐死港英咽喉，造成香港進出口貿易陷於嚴重的癱瘓狀態。輪船公司爲對海員的制裁行動急謀對策。一些正視現實的船公司，已紛紛電告船長，改變航線，不敢到港，或到港後不起落貨物，以免受到海員的制裁，招致自己的損失。

但是，一些船公司卻硬要在海員宣佈罷工制裁之後，仍將船駛來香港起卸貨物。當船員罷工之後，這些公司對船員進行威迫利誘，甚至勾結港英對中國船員進行迫害。

曾經是香港海員手下敗將的渣華公司，對海員的罷工害怕得要死。本月十七日，當「芝利華」輪駛進港內之後，該公司立即派出華人經理周家駒及幾個高級華人職員落船，長駐船上，對船員進行威嚇監視。這個周家駒竟然撕掉海員工會鬥委會的通告。本月廿一日，當「芝渣連加」輪深夜駛入港海的時候，渣華公司知道船員會召開會議準備到港後立即罷工，竟怕得要死，立即在深夜派出周家駒及幾個高級職員落船，威嚇船員。他首先找幾個軟骨頭的船員，進行威嚇利誘，然後通過頭目去分化船員。

與此同時，公司又與港英勾結，派便衣特務落船。在開航之前，一些罷工船員被禁錮於船上，不准離船。「芝渣連加」輪開航時，竟然由便衣特務換穿水手服裝，監督輪船開航。該公司的海員經理親自到船上監視，氣氛異常緊張。

[illegible]

發出豪言壯語：「來一隻罷一隻」

英雄海員揮鐵拳
又有兩輪受制裁

「忌連路高」「東豪」不顧警告　海員書印離船罷工

【本報訊】英國藍煙囪輪船公司不顧香港海員工會的警告，仍然繼續把輪船開進香港來，企圖起卸貨物。但是，英雄的香港海員決不允許，「忌連路高」輪的船員在該輪到港之後，立即離船罷工。[illegible]

「東豪」輪將抵港時，大副令水手升起吊貨杆，準備開艙，做卸貨物的準備工作。他們並派出代表向船長聲明，若船在香港裝卸貨物，水手們立即離船，決不做裝卸貨物的準備工作，以示制裁。

昨天上午，渣甸公司派出工人到船卸貨，水手們依然拒絕升吊貨杆，拒絕打開艙蓋，迫使該輪整個上午不能進行卸貨工作。到下午，公司才驅使了幾個破壞罷工的人升起吊杆，開艙卸貨。

由於「東豪」輪起卸貨物，破壞了我海員制裁港英、拒絕運輸貨物進出香港的行動，「東豪」輪船員便堅決地離開該輪，宣佈罷工。

港九兩地昨有爆炸
一在灣仔水務局　一在啟德機場附近

【本報訊】港英軍警狼狽奔竄，愛國同胞抗暴怒潮洶湧。昨晚九時十九分，灣仔水務局內傳出爆炸巨響，而啟德機場的遠東航空學校附近，也在早些時候發生爆炸。

另外在昨晚十時，港英的便衣特務在油麻地平安大廈內一間公寓搜查，從一個外國男子身上搜出短槍和子彈，懷疑是個逃兵，將解約檢控。

謝富治王力回到毛主席身邊 全國革命羣衆解放軍齊歡呼

武漢革命羣衆和解放軍衷心感謝毛主席黨中央的巨大關懷和支持

決心把混進黨政軍裏一小撮走資本主義道路當權派鬥倒鬥臭把文化大革命進行到底

一些參加保守組織的羣衆，或者開始認識到過去受蒙蔽站錯了隊，或公開聲明退出保守組織

【新華社北京二十四日電】謝富治同志和王力同志從武漢光榮回到北京的喜訊，在全國各地激起了一片歡騰。廣大無產階級革命派、革命羣衆和人民解放軍指戰員奔走相告，千百萬遍地熱烈歡呼：「戰無不勝的毛澤東思想萬歲！」「偉大的領袖毛主席萬歲，萬歲，萬萬歲！」

各地無產階級革命派和人民解放軍指戰員指出，毛主席和黨中央派謝富治同志和王力同志到武漢處理當地無產階級文化大革命的問題，這是毛主席和黨中央對武漢地區無產階級革命派的最大支持和最大關懷。謝富治同志和王力同志勝利地、光榮地回到北京，是毛主席的無產階級革命路線的偉大勝利，是毛澤東思想的偉大勝利。他們還表示，一定要更高舉起毛澤東思想偉大紅旗，徹底揭露黨內最大的一小撮走資本主義道路當權派的罪行，掀起革命大批判的新高潮，把他們從政治上、思想上、理論上批倒、批垮、批臭，把無產階級文化大革命進行到底！

喜訊傳來，北京、上海、哈爾濱、太原、呼和浩特、西寧、天津、青島、蘭州、福州、南京、鄭州、南昌、長沙等地，都舉行了大規模的慶祝集會和示威遊行。各地無產階級革命派一致表示堅決支持武漢地區無產階級革命派的革命鬥爭，作他們的堅強後盾。

首都廣大革命羣衆和中國人民解放軍各總部、國防科委、陸海空三軍駐京機關、部隊，二十三日舉行聲勢浩大的遊行示威，熱烈歡呼謝富治、王力同志光榮回到北京。威武雄壯的遊行隊伍，高舉着毛主席畫像，揮動着紅彤彤的「毛主席語錄」，浩浩蕩蕩，湧向街頭。遊行隊伍行進到那裏，那裏就響起震耳欲聾的口號聲：「無產階級文化大革命萬歲！」「毛主席的無產階級革命路線勝利萬歲！」「堅決支持武漢地區無產階級革命派！」「戰無不勝的毛澤東思想萬歲！」「毛主席萬歲，萬歲，萬萬歲！」

參加遊行的無產階級革命派戰士，熱烈讚揚武漢地區無產階級革命派赤膽忠心，不怕犧牲，表現了大無畏的革命精神。他們說：武漢地區的革命闖將們緊跟偉大統帥毛主席，爲無產階級文化大革命立下了豐功偉績。他們在毛主席和黨中央的支持和關懷下，一定能夠克服前進道路上的困難，取得文化大革命的新勝利。參加遊行示威的人們還指出，無產階級文化大革命是激烈的階級鬥爭，武漢地區的鬥爭是又一次的證明。他們堅定地表示，一定要高舉毛澤東思想的革命批判大旗，掀起洶湧澎湃的革命大批判運動，把黨內一小撮走資本主義道路的當權派統統淹沒在人民鬥爭的汪洋大海裏。

正在奮勇投入對中國的赫魯曉夫大揭發、大批判、大鬥爭高潮的上海無產階級革命派二十萬人，二十三日舉行了盛大的集會和示威遊行，熱烈歡呼謝富治同志和王力同志從武漢光榮回到毛主席身邊。廣大無產階級革命派在集會遊行中表示，上海一千萬革命人民決心徹底打倒黨內最大的一小撮走資本主義道路當權派，誓死保衛毛主席的無產階級革命路線，堅決支持武漢地區無產階級革命派的鬥爭。工農兵和紅衛兵革命小將的代表以及上海市革命委員會代表，在大會上講了話。他們在發言中一致表示深信：在我們心中最紅最紅的紅太陽毛主席的親切關懷下，在黨中央、中央文革小組的領導下，武漢地區無產階級革命派一定會把黨內一小撮走資本主義道路當權派揪出來，鬥倒鬥臭，勝利一定屬於武漢地區無產階級革命派。

人民解放軍駐上海海陸空三軍指戰員，連日來冒着盛暑，紛紛舉行盛大集會和示威遊行，並且散發傳單，張貼街頭宣傳，顯示了駐滬三軍誓以鮮血和生命保衛以毛主席爲首的無產階級司令部的堅強決心，和堅決支持武漢地區無產階級革命派英勇鬥爭的堅強決心。

河南「二七公社」革命派戰士聽到謝富治同志和王力同志光榮回到北京的喜訊後，立即奔走相告，興奮地書寫大字報和大幅標語。「二七公社」各基層組織，分別舉行了集會和遊行，表示最堅決地支持武漢無產階級革命派的鬥爭。在鄭州行政區，「二七」戰士舉行的盛大集會上，「毛主席萬歲」的歡呼聲響徹雲霄。會上宣讀的河南「二七公社」省直革聯的聲明指出，謝富治、王力等同志光榮回到北京，是毛澤東思想的又一偉大勝利，是毛主席的無產階級革命路線的新的偉大勝利！

人民解放軍駐呼和浩特部隊和呼和浩特市無產階級革命派，革命羣衆十萬多人，二十三日上午莊嚴地舉行了聲援武漢地區無產階級革命派的誓師大會。當謝富治同志和王力同志光榮回到北京的喜訊首先在大會上宣佈時，無產階級革命派和革命羣衆萬分欣喜，不斷振臂高呼：「毛主席萬歲，萬歲，萬萬歲！」「毛主席的無產階級革命路線勝利萬歲！」大會憤怒地聲討了中國的赫魯曉夫及其在武漢的代理人犯下的滔天罪行，並且宣讀了呼和浩特市六十三個革命組織給武漢革命派的支持電。會後，舉行了聲勢浩大的遊行示威。

南昌無產階級革命派和人民解放軍指戰員十多萬人，二十三日晚舉行集會遊行，歡呼謝富治同志和王力同志從武漢光榮回到毛主席身邊。十萬人不斷振臂高呼：「誓死保衛黨中央！」「誓死保衛毛主席！」「把無產階級文化大革命進行到底！」江西省無產階級革命派和人民解放軍代表在會上的發言，一定要高舉毛澤東思想偉大紅旗，掌握鬥爭大方向，把黨內最大的一小撮走資本主義道路當權派批深批透，批倒批臭。會後，遊行示威直到深夜。

連日來，北京、成都、瀋陽、南京、濟南、廣州、昆明、蘭州、烏魯木齊、西寧等軍區以及黑龍江、貴州、陝西、湖南等省駐軍廣大指戰員，都分別舉行了集會或示威遊行。許多部隊還向偉大領袖毛主席致敬電，向謝富治、王力同志發了慰問電，一致表示最堅決地擁護黨中央、中央文革對武漢地區問題的指示，最堅決地支持武漢革命派，於衷地歡呼「毛主席萬歲！」

在「三支」、「兩軍」工作中和全國無產階級革命派一邊，堅決支持無產階級革命派，堅決保護無產階級革命派，堅決和廣大無產階級革命派團結在一起，戰鬥在一起，勝利在一起，把混進黨內、政府裏、軍隊裏的一小撮走資本主義道路的當權派鬥倒、鬥臭、批深、批透，把無產階級文化大革命進行到底。武漢部隊一些領導機關和所屬支左部隊，二十三日在駐地廣場舉行了盛大集會，指戰員們熱烈祝賀黨中央的代表謝富治同志和王力同志光榮回到北京，衷心感謝毛主席和黨中央對武漢地區無產階級革命派的關懷和支持。

在黨中央的親切關懷下，武漢的無產階級革命派意氣風發，鬥志昂揚。有的革命組織的負責人激動地說：「謝富治、王力等同志光榮回到北京的消息的發表，對武漢地區的無產階級革命派是極大的支持，極大的鼓舞。」他說：「毛主席和我們心連心，我們一定緊跟毛主席，把無產階級文化大革命進行到底！我們堅決按照我們最敬愛的偉大領袖毛主席的指示辦事，相信和依靠廣大革命羣衆，相信和依靠偉大的中國人民解放軍，幹部的大多數。我們有決心和偉大的中國人民解放軍一道，把武漢地區的無產階級文化大革命進行到底。敵人是不會甘心失敗的，但是只要我們堅決遵照毛主席的指示辦事，遵照黨中央的指示辦事，我們將無往而不勝！」

一些參加了保守組織的羣衆，或者開始認識到自己過去受了蒙蔽，站錯了隊，或者已經公開發表聲明，退出這些保守組織。

印度人民決走中國道路 把武裝鬥爭推向新階段

毛主席語錄正在大吉嶺紅色根據地廣泛傳播

「甘地主義」「議會道路」受唾棄 羣衆示威高呼「向中國敬禮」

【據新華社北京二十四日電】本社記者報道：戰無不勝的毛澤東思想照亮了印度人民革命的道路。印度的革命人民正在用毛澤東思想作武器，決心粉碎印度反動派長期以來用以麻痺和欺騙人民革命意志的「甘地主義」、丹吉叛徒集團和印共修正主義分子鼓吹的「和平過渡」、「議會道路」等反革命修正主義謬論，堅決走偉大領袖毛主席領導中國人民從勝利走向勝利的中國革命的道路。他們在大吉嶺地區首先點燃起必將成爲燎原之勢的武裝革命鬥爭的星星之火，把印度人民革命鬥爭推向了一個新的階段。

在加爾各答的一位印度海港工人學習了毛主席的光輝著作以後激動地對中國朋友說：「毛主席教導你們『造反有理』，這不但對你們適合，對我們今天的印度人民來說也同樣適合。我們也要造帝國主義的反，造反動統治的反！」印度的一位工會領導幹部，結合工人運動問題學習了毛主席著作以後，深有體會地說：「印度的工人運動一定要普遍地向着政治鬥爭方向發展。只有推翻印度反動統治，清除帝國主義在印度的勢力，印度人民的生活才可能真正得到改善，經濟問題才能根本解決。」印度的一位工人說：「除了革命，沒有其他途徑能夠通向真正的社會主義。」

印度革命人民從偉大的毛澤東思想中獲得了巨大的力量。他們已經認識到只有以革命的武裝反對反革命的武裝才能推翻反動統治。正當今年二月印度反動派和印共修正主義分子大肆宣傳資產階級「民主」的騙局，玩弄「議會選舉」的把戲，陰謀取消人民的革命鬥爭時，印度的革命者學習了毛主席關於武裝奪取政權的光輝論斷，識破了敵人的陰謀。一位印度朋友激動地說：「我們要感謝毛主席，他爲我們指明了方向。資產階級的『議會民主』是徹頭徹尾的騙局，決不能靠『議會選舉』去推翻反動統治。唯一正確的道路是組織人民去進行革命鬥爭。」一位工人肯定地說：「中國革命的歷史表明，必須用武裝奪取政權，和平的道路是走不通的。」

今天在印度，走中國的道路正在成爲越來越多的革命者的鬥爭方向和戰鬥口號。加爾各答的學生最近在示威遊行時，高呼「我們歡迎中國的道路」、「向中國致以紅色敬禮！」

印度共產黨內的革命派，高舉毛澤東思想偉大紅旗，堅決走毛澤東的道路，這就是走依靠農民，建立農村根據地，堅持長期的武裝鬥爭，以農村包圍城市，最後奪取城市的道路。他們領導廣大農民，拿起武器，在西孟加拉邦大吉嶺縣的納薩爾巴里開始建立了一塊農村革命武裝鬥爭的紅色地區。他們用革命的行動宣告：他們開展武裝鬥爭是「按照毛澤東的思想路線行事的」。他們粉碎了印共修正主義分子的所謂「印度與中國情況不同」，「印度不適於搞武裝鬥爭」的反革命謬論。在這塊紅色地區裏，載有毛主席像的標語和孟加拉文的毛主席語錄，在人民中間廣泛傳播。他們在革命鬥爭實踐中深刻地領會到毛主席揭示的真理：「離開了武裝鬥爭，就沒有無產階級的地位，就沒有人民的地位，就沒有共產黨的地位，就沒有革命的勝利」。

納薩爾巴里的農民武裝鬥爭是印度人民革命的旗幟，是偉大的毛澤東思想戰勝印共修正主義路線的產物。納薩爾巴里的道路，是印度人民解放的唯一正確的道路。在它的鼓舞下，印度許多地區的農民紛紛起來，在「納薩爾巴里的道路就是我們的道路」的口號下開展了向地主奪地、奪糧的鬥爭。一個蓬蓬勃勃的農民武裝鬥爭的風暴正在印度這個次大陸興起。

印度的革命人民懂得，印度革命將是長期的，艱苦的，道路是曲折的。但是，印度革命人民在戰無不勝的毛澤東思想指引下，一定能夠衝破革命道路上的一切艱難險阻，並必將取得最後的勝利。

美黑人抗暴蔓延七座城市有激戰

底特律全城被濃煙籠罩抗暴擴至鄰城

馬里蘭州劍橋市紐約羅徹斯特等地黑人與軍警日夜槍戰

【路透社紐約二十五日電】美國東北七個大小城市今天發生種族暴動，其勢如火如荼，到目前爲止已知道有二十二人喪生。暴動從濃煙瀰漫的底特律蔓延至附近的龐提阿克，托勒多以至紐約及馬里蘭州的劍橋等處。

在底特律經過兩夜一日的暴動後，全城仍在濃煙中。當局派出傘兵協助一萬三千警察及國民警衛隊鎮壓黑人。在底特律北二十五哩，暴徒又在龐提阿克暴動，四處開槍縱火並搶劫商店。在底特律西南五十哩托勒多有成羣的黑人青年拋擲火彈、磚頭及玻璃樽。有一名警官說，暴動仍在擴大中。已有一人受傷。

紐約州內有兩處地方已掀起黑人暴動。在哈林區，波多黎各狙擊手，經過三天暴動後，今天又向警察開槍。據已知道的至少死了兩人，傷了十二人。在羅徹斯特城，黑人一連兩晚發生暴動，死二人，傷近二十人。至少有三十人被捕，而且在夜間有搶劫放火之事發生。

劍橋二十五日電】大批警察今天一早進入劍橋市殘破不堪的黑人區，企圖搜捕全國民權運動領袖布朗。布朗昨天曾說：「劍橋行動的時候已經到了」。布朗被控煽動暴亂。在昨夜亂槍中，布朗頭部受輕傷。據警方面的人士說，他的傷勢不重，敷藥後即出院。預料警察不易找着他。

【路透社紐約二十五日電】波多黎各狙擊手今天在哈林區內和警察交火，有二人被打死，至少有十二人受傷。這是三天前暴動開始後，狙擊者首次向警察開槍。

事情開始是，羣衆兩千人衝入第三街警方的警戒線，警察向空中開槍，以圖鎮壓。隨即伏屋頂上的狙擊手和警察交火。但是同時紐約市的鄰縣布朗克斯，也發生了放火搶劫事件，警察不能不趕往鎮壓。

在東哈林被打死的有青年一人和婦人一名，婦人坐在窗口，頭頸被打穿。紐約市的作戰巡邏隊——精銳防暴隊——現已開入暴動區，力圖鎮壓。

哈林區好幾處發生火警。青年成羣打碎玻璃商店並搶劫商店。暴動是前天開始的，是警察開槍打死一名波多黎各人引起的。

傘兵州兵萬人血腥鎮壓下 底特律全市如鬼域

元氣大傷有如戰後柏林 工商業癱瘓 數千人死傷兩千人被捕

【美聯社底特律二十五日電】一萬名傘兵和州兵，今天開進底特律，鎮壓了黑人的暴動，該市至少暫時恢復了平靜。儘管密歇安州長羅姆尼和高斯請求工商業恢復市面，但這個美國第五大城市底特律仍然像個鬼城，各市已陷於癱瘓。該市主要幹路已因狙擊手不時開槍射擊，和在暴動時期被破壞，已被封鎖。公路的破壞已造成數以億計美元的損失。

受傷人數，據說是成百成百的增加，數字越來越大。居民因房屋被焚或因失業淪爲難民者已有數千人。

據底特律市長說，這個經過暴動後的城市，彷彿是一九四五年的柏林一樣。

【法新社底特律二十五日電】美國總統約翰遜向全國保證「不能容忍」再有暴動發生之後，一千八百名聯邦傘兵今晨在坦克的掩護下開進底特律的黑人居住區。

另有三千名聯邦部隊駐在底特律地區以外準備隨時出動。底特律是美國第五個最大城市，人口一百八十萬。那裏自星期天（二十三日）以來發生的暴動至不可收拾的程度。

至目前爲止，知道已死的有二十一人，有 [illegible]

美國黑人組織起來武裝起來了

力代表大會」在總部舉行記者招待會，一隊黑人穿起制服手持團旗，在門口擔任保衛的任務。這次大會要求美國的黑人成立獨立的國家，自己組織軍隊，武裝起來。圖片說明黑人已開始組織起來。（美聯社圖片）

山東經濟全面增長 工業總值增一成七

上半年鋼產量較去年同期增近七成

【中國新聞社濟南二十四日電】山東省無產階級革命派在取得奪權鬥爭勝利以後，高舉毛澤東思想偉大紅旗，向黨內最大的走資本主義道路當權派及其在山東的代理人展開了大批判，革命形勢越來越好。無產階級文化大革命的勝利，促進了國民經濟的全面發展。在毛主席「抓革命，促生產」的偉大方針指導下，在中國人民解放軍的大力支持下，山東省的農業、工業、加工運輸、財貿等各項工作，都取得了巨大的成績。

在農業生產戰線上，夏收作物取得了較好收成，夏糧任務完成得也比去年好。當前，早秋農作物生長良好。農田基本建設方面，擴大了水澆地面積五百多萬畝，抗旱防洪和排澇能力比過去大有增強。大牲畜比去年同期增長百分之十，生豬存欄數比去年同期增長百分之二十六。

在工業生產戰線上，上半年完成的總產值比去年同期增長百分之十七。主要工業產品的產值比去年同期也有大幅度增長，其中，鋼增長百分之六十八，生鐵增長百分之二十九，焦炭增長百分之二十一，化肥增長百分之六十二。另外，在交通運輸方面，基本總貨運量、財政收入等方面，也分別比去年同期增長百分之二十以上。

最近，山東省革命委員會和山東省軍區在濟南召開了全省生產工作會議。會議指出，在當前革命和生產的大好形勢下，抓緊有利時機，一切堅持搞好下半年的工農業生產，完成全年的國民經濟計劃，對搞好無產階級文化大革命和鞏固「三結合」的革命委員會，具有極其重要的意義。會議號召全省各級領導和廣大革命羣衆，認真執行毛主席「抓革命，促生產」的偉大方針，以革命統帥生產，掀起一個新的工業生產高潮，保證完成和超額完成今年的工農業生產計劃。

通訊

奈温欠下的血債必須償還

記仰光華僑與暴徒作氣壯山河的鬥爭

新華社記者

奈温有計劃掀起反華妖風

【據新華社北京二十四日電】緬甸通訊：奈温反動政府欠下的血債必須償還。

奈温反動政府六月二十六日、二十七日和二十八日三天，指揮數萬暴徒，血洗仰光愛國華僑的滔天罪行，徹底暴露了奈温反動集團是一伙最兇暴、最殘暴的法西斯匪徒。在這幾天中，我愛國華僑向全世界表明：用偉大的毛澤東思想武裝起來的華僑，是任何反動派嚇不倒、壓不垮的！

奈温反動軍人集團賣國、反共、反人民，由來已久。最近它掀起反華妖風，是它有計劃的陰謀。六月二十六日，兩千名暴徒包圍和搗毀了仰光華僑中學，瘋狂毆打前往採訪的新華社記者，撕毀毛主席像章的暴徒打死一人，打傷二十多人。同時，武裝的軍警逮捕了五名學生，打傷多人。

軍人、軍政警官、警察參加暴徒隊伍

七月二十二日，奈温的「社會主義」... 這天晚上八時，包括軍人、[illegible]

緬甸總理、黨徒、特務分子，印度反動派的爪牙和流氓等大批暴徒，以二百人爲一隊，走到華僑居住地區。暴徒手持長刀、斧頭、木棍等兇器，路狂叫反華口號，燒汽車，打華僑。有許多華僑被打死、打傷。在華人地區，華僑質問暴徒：「你們爲什麼打、搶、燒、殺華僑犯了什麼罪？」兇惡的法西斯暴徒，當場就把他活活打死。

二十七日，成千上萬的暴徒在緬華僑聚居的地區，分別在雲南西街所謂「華僑大樓」、大金塔和火車總站等處舉行所謂「遊行示威」。這些暴徒一路上燒殺搶掠，廣東大街、海濱街、蘇利沙街等若干條街和許多郊區的華僑店舖、住宅都遭到洗劫。

華僑師生表現堅強勇敢的崇高品質

華僑教師聯合會是暴徒重點進攻的對象。一下午一時許，約一千多暴徒，在武裝警察的配合下，分兩隊向該會包圍，並擲石頭，暴徒們見正面攻不上去，便投出許多火球。學生用汽水瓶和開水英勇地進行了自衛抗擊。當這些手持匕首和各種兇器的暴徒氣勢洶洶地衝到聯合會的三樓衝去時，聯合會工作人員和華僑師生們把火球一個一個都扔了回來。暴徒們見扔火球不成，又從相鄰的一座房子爬上... 他們仍上去的火球不成... 圖用火把燒死所有在三樓的工作人員和華僑師生。[illegible]

在這危險的時刻，他們決定突圍。這些無限忠於偉大領袖毛主席的華僑師生，高舉毛主席畫像和五星紅旗，高呼「毛主席萬歲！」衝下樓梯。這天下午，另一股匪徒在軍警的指揮下，襲擊了華僑伊江合唱團、伊江合唱團團員楊榮興、陳承吉和謝青來，面對大批暴徒，寧死不屈，用菜刀等奮力抵抗。由於寡不敵眾，暴徒們把他們捆綁起來，在狂叫的暴徒們前面，他們高呼「毛主席萬歲」，手拉手從樓上跳下，英勇犧牲。另一人受重傷。

美國黑人組織起來武裝起來了

大罷工進入第二個月不爲刺刀「登記」「大信封」嚇倒

廿路大軍鬥志更加昂揚

港巴九巴電車工人譏笑港英大吹「交通正常」法螺

中電港燈工人讀高舉罷工光榮旗幟堅決一罷到底

牛奶公司勾結港英迫遷三名單身工人

你撕你的 我貼我的

鹽業銀行

大罷工進入第二個月不爲刺刀「登記」「大信封」嚇倒
廿路大軍鬥志更加昂揚
港巴九巴電車工人譏笑港英大吹「交通正常」法螺
中電港燈工人續高舉罷工光榮旗幟堅決一罷到底

> 毛主席教導說：「我們中國人是有骨氣的。」英雄的香港工人是有骨氣的。香港工人和愛國同胞既不畏强暴，不怕帝國主義的鎮壓，也絕不受利誘，絕不上帝國主義的當。
> ——摘自六月廿四日「人民日報」評論員文章

【本報訊】廿路抗暴大軍的大罷工，在取得大勝利的基礎上，昨日進入第二個月的第二天。目前，港九巴士、電車，在工人們堅持罷工下，已陷入非常混亂狼狽的局面。雖然港英一再亂吹，說什麼「即將恢復正常」，但這「正常」局面，仍是港英自欺的肥皂泡而已。昨日港英又出動所謂「交通諮詢委員會」主席司徒惠大吹法螺，說什麼「凡非出於自願的擅離職守的交通事業工人，將立即向公司方面申請要求復職，以使本港公共交通的服務得以早日恢復正常」。他還無恥地擺出一副架勢說：「關於擅離職守的罷工工人的復職問題，有關當局已與公司方面取得聯絡，只要他們自動申請復職，公司方面是會接納他們的。」

港巴、九巴及電車的罷工工人們，對這「顧員」及乜乜「主席」之言，都當作笑談。他們說，當罷工後，港英早就恐嚇工人要「復工」，否則開除，而今這陰謀被工人們粉碎後，又重要「復工」花招，難道會上當？工人們說：「現在是我們炒他們的魷魚，何來復工？」目前罷工的工人不但不復工，就是一些被蒙騙開工的工人，在港英連續十天揮舞「刺刀」下，覺悟過來，回到各自的工會報到，歸隊參加大罷工的行列。港九兩巴、電車、中電、港燈等，歸隊的工人更比以前增加了。

中電、港燈的罷工工人們，鬥志高昂，識破港英各種陰謀詭計。上週，中電又派發「大信封」詭計，對返手罷工工人發出「大信封」，但罷工工人早就識破這一着，不爲所動。港英見恐嚇不收效，又叫資方發出一封「登記復工」信給每一位堅持罷工的工人，但是工人們同樣不去登記。

各路罷工大軍，在勝利地跨過第二個月後，不但要一罷到底，人人都表示要更加學好毛主席著作，活學活用毛澤東思想，以更有力的行動回擊英帝國主義法西斯，直至打得敵人投降爲止。

港燈門委會昨日發表如下的告工友公開信：

反英抗暴形勢大好
受騙工友應速抉擇
港燈門委會並警告破壞罷工者

港燈罷工工友們：

我們港燈工人參加港九廿路大軍的大罷工，已經跨過一個月了。一個月來，罷工的隊伍越來越壯大，我們越戰越勇。堅持罷工鬥爭是正義的。毛主席教導我們：「我們的事業是正義的。正義的事業是任何敵人也攻不破的。」我們要堅決高舉罷工的光榮旗幟，一罷到底，直至勝利！

當前反英抗暴的形勢是大好的！港九同胞反英抗暴鬥爭隊伍在日益發展和壯大，在港英反面教員的幫助下，鬥爭方式也提高了，從空手呼口號到魚炮彈鐵彈的游擊戰，鬥爭浪潮，洶湧澎湃。港英不低頭，就叫它走頭！而萬惡的港英，在這場鎮壓罪行中，巳可謂出盡「八寶」：襲劫我愛國工會、學校、社團、商店、民居，日夜捕人，出動狼警隊兵、啤酒兵，用盡手上王牌，其結果，壓不倒我愛國同胞的抗暴鬥爭怒火，而大暴露港英法西斯暴行和虛弱的本質。最近英帝白皮書公佈，英帝經濟危機，無力負擔海外軍費，而要撤退蘇伊士運河以東軍隊，而縮爲歐洲小國，可見英帝日薄西山。布朗亦在電台喊呼要和我國恢復友好關係，繼續維持貿易（當然，港英一面鎮壓我中國同胞，一面呼叫友好，我們是不會相信布朗的鬼話的，但畢竟是哀鳴）。港英頭子戴麟趾「度假」走頭，戴磊華「退休」撤職，顯見英帝陣腳大亂，矛盾重重，困難多多。目前在我們同胞英勇鬥爭下，港英還正處於經濟大蕭條、政治大失敗的前夕，港英敗局巳定。毛主席教導我們：「一切內外黑暗勢力的猖獗，造成了民族的災難；但是這種猖獗，不但表示了黑暗勢力的還有力量，而且表示了它們的最後掙扎，表示了人民大衆逐漸接近了勝利。」我們要把罷工堅持下來，勝利一定屬於我們的！

我們再次勸告被蒙騙的工友們：在當前嚴重關頭，應認清大勢，對自己的前途作出抉擇了。我們深信，個別有居心的人，在散播「罷工勝利時，最多認下錯，返工不是做了什麼罪過的事」——自欺欺人的言論，阻擋你們歸隊罷工，做爲走狗們的陪葬品。狼心狗肺不知羞恥的走狗們，竟然用這種好似心安理得的反動言論，欺騙你們，這能相信嗎？一九六七年的大罷工，是我們中國人民反英抗暴，維護民族尊嚴，所採取的偉大鬥爭措施。罷工勝利了，在你們的歷史上記留下一條沒有罷工的污跡，試問將來何以對得起中國人民，對得住祖宗後代。其次返工就是破壞罷工，破壞民族鬥爭，就是民族罪行。在這個關係民族重大事件中，自己沾上污跡，那能不內疚呢？

受蒙騙的工友們：現在應該看清形勢，迅速歸隊。現在還是爲期未晚！

我們嚴正警告一小撮敗類，如汽車部黃某、歐某、超X，當更部孔某、莊某，油漆部馮某、抄表部陳某、泵房部李某等，曾一時糊塗你們做了破壞罷工，恐嚇工人及家屬，拉攏工人返工的罪惡活動，你們應當懸崖勒馬。如果執迷不悟，民族紀律絕不會寬恕你們的。

港英敗局巳定，但更要警惕其垂死掙扎反撲鎮狂。工友們：進一步團結起來，組織起來，行動起來，做好各式各樣戰鬥準備，響應各界鬥爭號召，隨時還擊港英，致港英於死命！

港英必敗，我們必勝！

毛主席萬歲！萬萬歲！

香港電燈工人鬥委會

一九六七年七月廿五日

港英前晚襲劫香島後，大坑東徙置區昨晨即出現大量抗暴標語。（本報攝）

陽光公司定將重開
九龍國貨同業鬥委會昨慰問陽光職工
高度讚揚李志强及職工針鋒相對鬥敵

【本報訊】九龍國貨同業鬥委會昨日下午慰問黃大仙徙置區陽光國貨公司職工，在慰問會上，一致抗議港英法西斯洗劫陽光的暴行，對陽光職工表示親切慰問，並送上慰問金三千元。九龍國貨同業鬥委會代表及中爭、中僑、裕華及中藝等分別表示要向陽光經理李志强致以崇高革命敬禮，並以李志强及陽光職工的針鋒相對堅決鬥爭作爲學習榜樣。一定要把反迫害鬥爭進行到底，不獲全勝，決不罷休。

陽光職工在會上也表示：陽光一定要重開，港英必須釋放李志强，賠償一切損失。今後陽光職工決心學好毛主席著作，繼續戰鬥下去。

漆油顏料石粉同業
成立鬥委會鬥港英
決與漆油顏料石粉職工鬥委會並肩作戰

【本報訊】港九漆油顏料石粉同業於前（二十四）日成立反迫害鬥委會，並發表告同業書，摘要如下：

全港九的愛國同胞們在偉大的祖國號召下，在港九各界反迫害鬥委會的領導下，正在與萬惡的港英進行針鋒相對的鬥爭，在這場鬥爭中，工商界巳組織起來，行動起來，聯合成一支浩浩蕩蕩的大軍給港英沉重的打擊。

我們漆油顏料石粉同業爲加速敵人的死亡，維護中華民族的尊嚴，及捍衛毛澤東思想，大家一致堅決地、莊嚴地宣佈：漆油顏料石粉同業會在今天（二十四日）成立了，並與漆油顏料職工鬥委會各戰友並肩作戰，誓把港英反動統治鬥垮鬥臭，並希望各同業本着愛國不甘後人，投身於這反英抗暴的歷史洪流中，團結在毛澤東思想的偉大紅旗下，奮勇前進，不獲全勝，誓不收兵。

港英加重迫害工人
祭起「與攜有武器者作伴」「法例」
太糖工人昨被「審」全部否認強加「罪名」

【本報訊】被港英法西斯當局非法拘捕的廿九位五金工人和工會職員，昨在「中央裁判署」內，被港英非法「審訊」。另外，有十位在太古糖房工人福利部內被非法逮捕的工友，被萬惡的港英當局加重迫害，加控多項「罪名」。

昨天「開庭」時，「庭」內外滿佈鷹犬，一片緊張，被拘捕的工人家屬入「庭」「旁聽」竟遭鷹犬作侮辱性的搜查。

廿九位愛國工人是在五金工人福利部被非法拘捕的。他們是：林盛、羅合東、劉榮錕、吳少泰、蔡新光、陳德康、蔡連歡、周百盛、胡元生、溫鳳軍（女）、林玉嬋（女）、杜美（女）、黃愛蓮（女）、盧興、黃森、黃培滿、陳振强、陳錦洪、姚金湖、宋鑑波、余東、黃石基、周諧明、何啓劍、吳北遠、林觀德、巢錦旋、黎銀彩（女）、魏仙蓮（女）。他們是於本月十六日，在五金工會內被非法逮捕的。當日下午三時，港英出動大批軍警包圍五金工會，並用炸藥炸開五金工會木門，然後將他們非法逮捕。昨天「開庭」時，「法官」加以三項「罪名」：「非法集會」；「與攜有武器者作伴」；「引起公衆不安」。

另外，十位在太古糖房工人福利部被逮捕的工人：陳子容、沈志英、張卓森、謝錦[illegible]

港英綁黃中平後
昨又搞押後「審訊」

【本報訊】港英前日下午搗毀九龍城寨輔坊聯利會的同時，並將城寨新華學校的校長黃中平綁走，昨日在「北九龍裁判署」再經以兩月輪港英所羅織的罪名——毆打「幫辦」、出利士：「阻止」搜查人員「辦公」。由於所謂「證人」三名的口供尚未聽取，故押後到七月卅一日上午在第三庭「審訊」。而且不許保釋。

華革會發表公開信
斥腥聞處撒賴嫁禍

【本報訊】華革會昨日發表公開信，駁斥「腥聞處」的謊言。

公開信說：港英「腥聞處」於本月廿四日發表專文，誣衊我被搗毀及洗劫的愛國工會、學校、機構及社團於事後有意破壞家具及撕毀標語、毛主席語錄及毛主席像。「腥聞處」妄圖嫁禍於人，同時又强調它們的狼警歐兵是最有「紀律」及「訓練」的。本會會所遭受破壞及驟劫，會內圖片被毀，因此，會員們憤怒地嚴重警告港英當局：你們休想撒賴，你們有卸不了的罪責。

當晚（十八日）本會灣仔軒尼詩道之會所，遭受港英襲擊後，「腥聞處」曾宣佈於十一時所便衣陸續開閉現場。但當我們的會員返會所時，並曾遭便衣特務恐嚇，並拒絕會員們進入會所。這批走狗在翻箱搜刮時經十多小時，是在「腥聞處」拍攝圖片之後。

「出於敵人的階級本性，『腥聞處』是不會拍攝有破壞及搗亂後之圖片的，除非它另有罪惡的目的。只有愛國的記者才會揭發萬惡港英的罪行，拍攝這些圖片，讓愛國同胞看到港英的罪行。」

牛奶公司勾結港英
迫遷三名單身工人

【本報訊】被罷工嚇拳打到內傷的牛奶公司資方，昨發資函「律師」向北九龍「裁判署」進行他們所謂「合法」的迫遷申請，迫三位牛奶公司的工人遷出宿舍。還指明由牛奶公司資方發出「解僱」工人通知，由六月十日起計，到三名工人遷出時爲止，要工人「補回」每月不超過七十五元的床位租金。

與牛奶公司資方沆瀣一氣的港英「法官」，竟然照批如儀。

被迫遷的三名牛奶公司工人是：林威榮、潘秋和、王寧富。他們都是住在九龍城道一七九號C二樓牛奶公司宿舍床位的。

同胞當「庭」問「法官」
牙齒是否也算武器
對方面紅耳赤無詞以對
竟將我同胞重「判」四年半

【本報訊】紡織愛好者羅炳秋，昨日在港英「北九龍裁判署」內對港英進行正義的反「審判」。羅炳秋質問狗「法官」：「既然水喉和玩具膠水槍你們也當作武器，那末牙齒是否也算武器？」「法官」面紅耳赤，無詞以對，惱羞成怒之下，重「判」他入獄十八個月。

「法官」假惺惺問他是否「求情」。羅炳秋大義凜然地說：「我不需要求情，我沒有罪！」

羅炳秋是在七月二十日當港英殺暴隊襲擊深水埗福榮街一中華業餘無線電研究會」時被非法逮捕的。和他一起被捕的還有三個青年。他們被羅織「藏有煽動性標語」及「藏有武器」的「罪名」，所謂武器原來是排水喉管和塑膠玩具水槍。港英「法官」以無法對他們入罪，在胡亂「判」羅炳秋入獄後，不得不將其餘三人釋放。

【本報訊】十七名紡織工人、學校教師、學生等，昨日繼在「北九龍裁判署」被非法「審判」，港英「法官」竟要他們每人頸掛一個紙牌，寫上號碼，以方便安排的所謂「證人」「指證」。港英這一做法又一次撕破了它的「公平決律」的[illegible]

通訊

反英抗暴的烈火正在香港土地上熊熊燃燒，衰朽透頂的港英帝國主義像一隻中彈的野牛一樣，衝入香港愛國同胞反英抗暴的烈火中亂闖亂撞，進行垂死掙扎。它派出用武裝到牙齒的英國軍警，「防暴隊」和警察特務，大肆搜查我愛國機構和愛國同胞住宅，以摧殘愛國同胞的反英抗暴的熊熊烈火。但是，這只不過是更加暴露了它外强中乾的紙老虎面目。

衝入火陣的野牛
——港英帝國主義紙老虎現形記
——新華社香港分社記者——

垂死的瘋狗

港英武裝軍警暴徒夜襲香港摩托車工會，香港汽車工會，九龍柏油工會等愛國工會以後，七月十六日下午四時，港英法西斯當局竟派出近千名英國軍隊和警察，手持卡賓槍、步槍、手槍，殺氣騰騰地包圍港九工人俱樂部，企圖「一網打盡」工會的負責人。誰知大部分工人早已離開，只留下幾名職工。港英軍警惱羞成怒，除了拘捕幾個留守職工外，竟把俱樂部附近兩家茶樓的二百多個茶客和職工，不論男女老幼，也全部逮捕起來，並野蠻地進行毆打。尤其可笑的是，港英軍警爲了給俱樂部職工羅織「罪名」，竟把俱樂部作爲擺設用的木頭槍、刀、長矛等搬到街上，煞有介事地擺在工人俱樂部門前，以證明被捕工人「藏有武器」。作賊心虛的港英軍警，在搜查過程中，非常害怕周圍羣衆上前質問。在記者和反動報紙記者大拍照片，以證明被捕工人確實「非法藏有武器」。許多站在街道上觀看的羣衆向他們進行還擊。「防暴隊」的英軍，神色緊張，不斷抬頭望向四周，深怕樓上的羣衆擲下魚炮或玻璃瓶來，個個目[illegible]己的腦袋。直到羣衆被捕到集中營後，這些腰纏萬貫的所謂「正規軍」還把守了整整一個晚上，第二天下午才狼狽地走。許多愛國同胞把英軍的這些罪惡行爲揭露出來，對港英軍警更加仇視、鄙視、嘲諷。

海盜本色

港英軍警不僅非法武裝搜查工人俱樂部，摧殘洗劫我愛國同胞，還像強盜一樣，到處搜劫財物，充分顯示出臭名遠揚的大不列顛的海盜本色。

這些法西斯暴徒闖進工人俱樂部之後，一面大肆破壞，一面搶掠，俱樂部的「服務部」給窮兇極惡地搶劫，一批批日用品和衣物被搶走。有一個警察竟當場脫下身上舊的內衣，換上一件新衣。在非法搜查附近一家國貨公司時，他們不僅把「嫁妝部」的八百多元現金劫走，甚至連職工的零星現款和收音機、藥材也搶去。他們還像餓狗一樣，大吃大喝，弄得杯盤狼藉。在牛奶公司工人宿舍，港英軍警除了搶走金錢外，還把工人的八千五百多元慰問金和收音機、錄音機搶去，還把工人們的食物吃光。港英軍警完全像當年的日本侵略軍。工人們憤怒地說：港英軍警是一伙又兇狠又貪婪的強盜，這批歐兵[illegible]

怕見陽光的蝙蝠

港英當局對宣傳毛澤東思想和揭露港英血腥暴行的大字報，像蝙蝠怕見陽光一樣，害怕得要死。連日來，港英除了對愛國機構進行大搜查之外，還派出大批武裝警察和特務，四出撕毀和塗抹反英抗暴的大字報。七月十五日晚，大批羣衆在廣東省銀行貨倉分行櫥窗前觀看反英抗暴大字報和圖片，突然有二輛汽車來到這裏，一批便衣特務急急忙忙跳下汽車，拔出手槍，在附近街頭佈防，恐嚇和驅趕羣衆，並用槍迫銀行職工，企圖撕去大字報。這時，銀行職工突然把電燈關掉，嚇得這批來勢洶洶的特務慌忙跳到馬路中心，並且躲進附近樓宇底下。連大字報也顧不得撕掉便慌慌張張地爬上汽車狼狽逃走。這些特務走後，銀行櫥窗的電燈又明亮起來，羣衆又重新圍着觀看，直到十時三十分。

銀行關門休息後，這批港英特務又像小偷一樣偷偷摸摸地到銀行撕去貼在外面的大字報和愛國報紙。但是，第二天，更多的大字報又重新貼出來。十七日下午，港英暴徒爲了撕去一家愛國書店門前的揭露抗暴標語，竟出動近百名「防暴隊」員，由於標語貼得很牢，這些暴徒手忙腳亂地撕了一會撕不下來，只得趕快用漆把標語胡亂塗抹，然後在羣衆極端鄙視的目光中，狼狽不堪地溜走。許多過路的羣衆說：港英軍警眞是紙老虎，連幾張反英抗暴的標語和大字報也怕得要死，居然還出動大批全副武裝的警察來對付。

驚弓之鳥

七月十七日下午，九龍城一所警署門前出了一場「草木皆兵」的鬧劇。這天下午，有二輛汽車路過警署門前時，突然車胎爆破，「砰」的一聲，警署門前守衛的幾名警察嚇得在警署門前的地上[illegible]。防暴隊員[illegible]

喪魂落魄的「悍將」

被港英大肆吹捧爲「驍勇善戰」的英國近衛軍和[illegible]

【新華社香港二十五日電】

鷹犬畫心虛得很
端出卡賓槍壯膽

中國國貨公司

下午六時廿五分左右，一架裝載廿多名黃皮狗的狗車突然駛至中國國貨公司附近，由一頭白皮豬帶着頭頭的黃皮狗衝向國貨公司，不由分說地將貼在門前的愛國報紙撕下，並粗言穢語地向國貨公司職工進行挑釁。但是職工們，不畏强暴的國貨公司職工們，馬上將被撕去的報紙重新貼上，而且多貼至五張。

敵人是不甘心於失敗的，約在七時左右，原班人馬又再回來挑釁，撕時再度將報紙撕下，撕時顯得十分慌張，要出動四支卡賓槍壯膽，及後一白皮豬帶領一頭黃皮狗闖向國貨公司職工進行恐嚇，說什麼再貼要受拘捕云云。白皮豬見國貨公司職工不爲所懾，乃夾着尾巴逃去。

商務

港英鷹犬向中國國貨公司挑釁之後，又到附近的商務印書館及新[illegible]

港英又撕抗暴標貼
你撕你的　我貼我的
愛國職工貼得更多
昨天國豐、桑林、中國國貨、新華、商務、浙江興業、鹽業均有同樣鬥爭

【本報訊】港英法西斯鷹犬昨晚繼續四出挑釁，驅行撕毀灣仔區國豐像俬公司、中國國貨公司、桑林有限公司、中國國貨公司、新華銀行及商務印書館貼在門前的愛國報紙、愛國標語，進行武裝挑釁。這些愛國機構，堅持「你撕你的，我貼我的」，跟敵人展開針鋒相對的鬥爭。

國豐

昨天下午五時許，如臨大敵的大批殺暴隊，闖進軒尼詩道國豐像俬公司，用槍指嚇職工，要他們撕下貼在門前的愛國報紙。但職工義憤填膺地斥豺狼，也不怕這些鷹犬的恐嚇，不理睬法西斯地爛鐵，堅決不撕，氣得敵人灰溜溜地走。

桑林

桑林有限公司職工也對港英鷹犬展開不屈不撓的鬥爭。了，到六時五十分一羣白皮豬、黃皮狗才又向往將報紙撕毀。國豐職工表示：你撕你的，我貼我的，我們一定要貼得更多、更牢。

林職工聲討將暴隊一離開，立即又將大字報貼上，再度挑釁；深夜十時許，殺暴隊撕毀，但桑林職工馬上貼得更大、更多，新貼大字報的內容有「你撕我貼」、「凡是敵人反對的，我們就要擁護」、「針鋒相對，堅決鬥爭」等。

浙江興業銀行

觀塘分行職工昨日同港英的挑釁[illegible]

鹽業銀行

昨晚大時卅分，三東港英鷹犬闖英沙咀鹽業銀行，把張貼在門外的愛國報紙和抗暴標語撕毀，[illegible]

裕華

廿三日晚，港英當局對九龍彌敦道裕華公司門面張貼的大幅毛主席語錄橫額及對聯[illegible]

小型貨車工友來函
警告一名交通華警
喝令該六六二八號華警立即停收「鬼錢」

【本報訊】九龍一群小型貨車工友，前日來函揭露港英鷹犬的罪惡，警告一交通警察要改邪歸正，否則當心狗頭。

來函說：

編輯先生：

毛主席教導我們說：「一切革命的黨派、革命的同志，都將在人民面前受考驗……」

[illegible]

工友

九龍一羣小型貨車

一九六七年七月廿四日

特寫

顆顆紅心向毛主席

風雨送春歸，飛雪迎春到；已是懸崖百丈冰，猶有花枝俏。俏也不爭春，只把春來報；待到山花爛漫時，她在叢中笑。

氣凌冰雪報春來

——記獄中女同胞英勇鬥爭事跡

就像毛主席這首偉大詩篇所詠頌的春梅一樣，我們那些被港英法西斯非法投入黑獄的女同胞，充滿無限的革命樂觀主義精神。儘管她們曾經血洒街頭，身受傷害，處在「百丈冰」一樣險惡的嚴寒裏，但是她們顆顆紅心向祖國，顆顆紅心向毛主席。她們把監獄當作戰場，把牢房當作宣傳毛澤東思想的課堂，不息地戰鬥。她們充滿必勝的信念，用自己的言行去鼓舞獄中和獄外的親人，在白色恐怖瀰漫的「風雨」和「飛雪」下，預報勝利的春天快要到來。

這些紅灼灼的朵朵梅花，迸射出耀眼奪目的毛澤東思想光輝，她們為中國人民和港九愛國同胞樹立了光輝的榜樣。

鍛鍊得越來越堅強

被投入黑獄的女同胞，許多是被打至鮮血披面、遍體鱗傷的傷員，她們在獄中多麼需要妥善的醫療和營養啊！可是，獄中的伙食極端惡劣，兩個小鐵罐的所謂「飯菜」，[illegible]

「敵人用血腥手段都不能壓下我們反英抗暴的鬥志，難道用惡劣的伙食就能把我們折磨倒嗎？死且不怕，生活苦些，算得了甚麼！」

她們為了避免親人的掛心，也為了磨煉自己的意志，不想吃的，強迫自己大口大口地吃起來；吞不下咽的，也張大喉嚨吞下去。一天，兩天，三天，就這樣長期堅持下來了。她們現在不僅將每餐的兩罐「飯菜」吃光，經過同獄方鬥爭的結果，每日還爭取多供應兩條熱番薯。我們獄中的女戰友，鍛鍊得愈來愈堅強了。

宣傳毛澤東思想

敵人本想用刑的法西斯手段來打消我們女戰友的鬥志，但它的這種癡心妄想是徹底破產了。那裏有愛國同胞，那裏便有火種。「法庭」可以作戰場，監獄也一樣可以作戰場。我們的女戰友牢記毛主席的教導：「不論在任何艱難困苦的場合，只要還有一個人，這個人就要繼續戰鬥下去。」她們在獄中大學毛澤東思想，大力宣傳毛澤東思想，教育了一批因生活所迫或因其他原因而入獄的女難友。

在獄中幹了整日苦工的女同胞，空下來時首先不是躺在牀上休息，而是憑記憶來學習「毛主席語錄」。許多能歌善舞的小將，還在獄中練習宣傳毛澤東思想的文娛節目。她們朝氣蓬勃，意氣風發。在她們的身上看不到一絲一毫的頹喪。

有些因其他原因而入獄的婦女，起初對這些愛國的女同胞怕到不得了，因為在港英宣傳機器[illegible]的案下，我們的女戰友都被刻劃為殺人不眨眼的「暴徒」。後來，她們看見這些「暴徒」不是在學習，就是在唱歌和跳舞，和和氣氣，平易近人，[illegible]不住便跑過來問道：

「你們在學甚麼呀？」

女同胞答道：「我們在學『毛主席語錄』！」

教育了其他女囚犯

「甚麼叫『毛主席語錄』？」長期聽不到真理聲音的女囚犯當然摸不着頭腦。於是我們的女同胞便一字一句地向她們解釋，向她們宣傳反英抗暴的偉大意義。這個獄中的女囚犯如飢似渴地仔細聆聽我們女同胞的解釋，漸漸地，她覺得我們女同胞是做得對的。但是，她對「暴徒」這個稱號還有所不解，問道：「為什麼他們說你們是『暴徒』？」

我們的女戰友指着自己身上的傷口，[illegible]上的血跡，笑着反問道：「你看我們像『暴徒』嗎？」

她沉思了一會後，忽然恍然大悟地說：「我明白了！我明白了！暴徒是有的，但不是你們！」

就這樣，一個毫無認識的婦女覺醒了！毛澤東思想的光輝照亮了黑獄的其他女同胞。

× × ×

在獄中，我們的女同胞亦按照毛主席的教導辦事：「人不犯我，我不犯人；人若犯我，我必犯人。」對於一些僅僅是為了飯碗而在獄中工作的女獄卒，只要她們沒有劣跡，女同胞絕不與她們為難。但是，對於個別狐假虎威，甘作港英鷹犬的黃皮狗，則給予應有的回擊。

有一次，有個劣行甚多的女狗無理地要我們的女同胞掃灰水，遭到拒絕後，她狗性大發，破口大罵：「你們這班左仔，在外面寫大字報，如此本事，為甚麼現在不肯掃灰水？」這是猖狂的政治挑釁，我們的女同胞當即嚴正表示：「對，我們寫大字報是十分本事，你既然如此說，我們就替你在獄中牆上都寫上大字報吧！話是你說的，責任要由你來負呀！」

這麼一說後，那頭女狗頓時臉色大變，慌不迭地端起灰水桶，在同胞們鄙視的笑聲中，匆匆溜掉。

激勵鼓舞探監親人

在獄中的女同胞不止自己在獄中鬥爭，她們還將個人的痛苦完全拋在一邊，而用自己堅強的形象去激勵和鼓舞前往探監的親人。不管去探監的是男女老少，都從這些堅強的女戰士身上汲取了無窮的力量。

有一次，一個八十多歲的老人家去獄中探望她的孫女。一進門，見獄警如狼似虎，大聲斥喝，想到孫女在獄中受苦的情形，眼淚便像泉湧一般淌下來。正當她淚眼模糊之下，她看見她的孫女兒卻笑嘻嘻地坐在會見室處，安詳地勸她說：「亞嫲！你睇我唔係好哋哋，你哭乜嘢吖！」她一面說，一面笑，還將她在獄中學了些甚麼，鬥也告訴老人家。在准許會面的十五分鐘時間內，她口若懸河，滔滔不絕，最後還將老人家逗得笑出聲來。這位牽腸掛肚的老人家放下心中的大石，用讚許的口吻對孫女說：「××，睇見你咁樣，我完全放得下心咯！」

有一個份屬姑媽的女同胞到獄中去探望侄女，侄女看見她滿臉傷感的樣子，便爭着帶笑地告訴她各種好消息，從始至終都是「有佢講冇人講」。她的姑媽受到感染，傷感也慢慢消失。到夠鐘分別時，她才打趣說：「××！你講咗咁耐，還未叫聲我姑媽啊！」此語一出，兩人相視大笑，傷感隨聲而逝。代之而來的感情是：鬥爭，更堅決地鬥爭！

獄中家書破私立公

長時間的分別和隔絕，獄中的女同胞同親人之間有多少話要說啊！可是，她們在極難得的和受限制的寫信機會裏，寥寥數語，所談的根本不是兒女私情和家務瑣事。

不久前，一個女戰友給丈夫寫了一封信，原文如下：

「××：

你們好嗎！

相信公司生意一定很好。

我們都很好，請不要掛念！

××」

一眼便可以看出，這位女同胞所最渴望要知道的，首先不是兒女好嗎？丈夫好嗎？而是「公司的生意好嗎」？

這是多麼崇高的一種感情啊！這位女同胞的丈夫收到這信時激動得熱淚盈眶，他當即給自己英雄的妻子覆信說：

「××：

我們公司生意很好，非常好，一片興旺景象！請安心！

××」

千言萬語都比不上「公司生意好」這句話來得重要。

我們獄中的女戰友就是具有這種崇高的精神境界！我們的愛國同胞就是具有這種崇高的精神境界。有這樣用毛澤東思想武裝的同胞，有這種頑強不屈的鬥志，還有甚麼困難能阻擋我們。我們必勝，港英必敗！

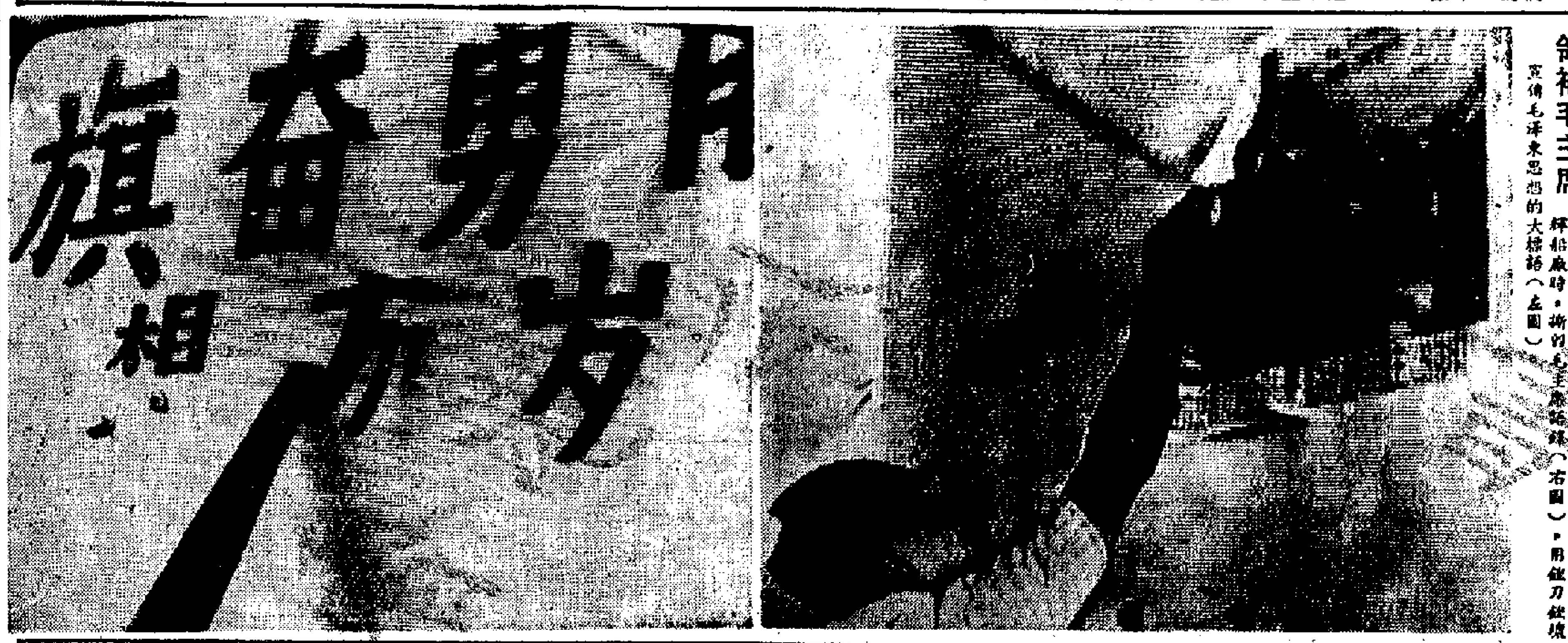

「不可否認的事實」——港英侮辱我偉大領袖毛主席

「麗的映聲」昨天放映，港英鷹犬昨天襲擊英輝船廠時，撕毀毛主席語錄（右圖），用鐵刀砍壞宣傳毛澤東思想的大標語（左圖）。

港英昨襲擊上水忠信土產公司

三父女勇戰百餘殘暴隊

七十歲老英雄擺米包陣與敵鏖戰一小時

軍警施故技竟放火燃燒並用消防喉亂射

【本報訊】上水七十多歲高齡的馬金龍老英雄三父女，昨日英勇抗擊百餘名殘暴隊的襲擊，斧頭、鐵鉤齊飛，連接打退了港英鷹犬的進攻，打得那些鷹犬狼狽不堪。大戰了一小時後，由於敵我懸殊，他們終於被港英非法綁架。可是老英雄三父女為了維護中華民族尊嚴的戰鬥精神，充分體現了「我們中華民族有同自己的敵人血戰到底的氣概」。上水同胞，齊聲讚好，讚他們富有民族氣節。

上水石湖墟符興街十七號忠信土產公司東主馬老伯，年已七十多歲，留下一絡長鬚，富有民族正義感，平素向為街坊敬重。

可是，港英法西斯當局為了「對付」這樣的高齡老人和兩個女子，竟然出動了百餘名殘暴隊，而且由粉嶺殘暴隊訓練營的「校長」谷巴「警司」親自率領。首先，他派一隊殘暴隊把附近四周封鎖包圍，然後再進行襲擊。

那時候，正是下午六時，忠信公司還沒有關門。忠信公司內安靜如常，同時播放反帝抗暴的廣播。於是，那頭白皮豬和一隻黃皮走狗幫辦，大搖大擺，走進店內。想不到我們的老英雄竟然不把它們這些武裝到牙齒的殘暴隊放在眼內，對來犯者堅決還擊。白皮豬、黃皮狗一進去，迎面飛出一把斧頭，接着玻璃瓶如雨點般飛來。這一豬一狗在這突然的還擊下，手足無措，轉身逃命。據街坊說，那頭白皮豬嚇得豬手豬腳都受傷流血。

港英法西斯鷹犬第一次進攻失敗後，才發現老英雄不可欺負了。[illegible]門口的[illegible]一條狹窄的通道，那班走狗幫辦[illegible]催淚彈，指揮鷹犬進行第二次攻擊。可是鷹犬一進內，鐵鉤迎面飛來，一陣玻璃瓶雨又把鷹犬打退了。港英法西斯只好乞靈於催淚彈，連接放射了數十枚。然而，在我們老英雄父女的英勇抗擊下，殘暴隊依然屢攻不入，於是施故技，放火燃燒，跟住由消防車用水喉亂射。[illegible]一小時之後，殘暴隊才[illegible]用鐵筆把忠信公司後門撬開，非法綁架了馬金龍三父女和一名姪女。殘暴隊並在店內大肆搗亂，搶掠洗劫，無所不為。

老英雄父女三人的勇抗頑敵的英雄氣概，大長了同胞志氣，大滅敵人威風，使同胞們進一步加強了「港英必敗，我們必勝」的信心。

廣東省行職工路過

兩人竟被無理拘捕

該行鬥委會提抗議要港英放人

【本報訊】廣東省銀行職工鬥委會為該行上水辦事處兩名女職員被綁架事發表聲明，向港英法西斯當局提出嚴重抗議。抗議如下：

抗議！抗議！港英[illegible]

學生文工團續上街

在跑馬地街市演出

抗暴節目受數百途人喝采歡迎

【本報訊】青年學生用行動來踐踏港英的一連串法西斯「緊急法令」，繼續走上街頭，為同胞作反英抗暴宣傳演出。

昨天，學生界戰鬥文工團的一個小隊，昨天上午十時半，在跑馬地街市表演「抗議港英統制水」、「小販抗暴制港英」等節目，受到群眾熱烈歡迎。

昨天，雄赳赳的學生隊伍，高舉「愛國無罪，抗暴有理」的紅布橫額出現跑馬地街頭時，幾百途人立刻熱烈地圍攏他們，對他們的演出節目，不斷鳴采鼓掌。演出結束之際，一起高呼「打倒英帝國主義！」「我們必勝！港英必敗！」「毛主席萬歲！萬歲！萬萬歲！」大批反英抗暴傳單自上空撒下，同胞爭相取閱，氣氛達到最高潮。

抗暴標語在多處出現

大坑東居民筆伐港英

戰鬥隊造反兵團分在港九發傳單

[illegible]

港英昨襲英輝船廠

竟撕毀毛主席肖像

【本報訊】港英法西斯當局昨日上午十一時半，出動數百名狼兵狗警，襲擊荔枝角道英輝修船廠，把廠內貼着的毛主席肖像、毛主席語錄、標語和抗暴招貼畫撕碎。強迫廠內約一百五十名工人於太陽下[illegible]

柬埔寨華僑自金邊來鴻

怒責港英綁架傅奇石慧

更加熱烈觀看正在放映的「紅花朵朵向太陽」

【本報金邊十八日訊】香港愛國演員和電影工作者傅奇、石慧在此間廣大僑胞和觀眾心坎裏留下深刻的良好印象。當此間五家華文報紙於七月十六日用顯著篇幅刊登萬惡的港英法西斯強盜綁架愛國演員傅奇、石慧的消息傳出後，引起此間廣大愛國僑胞和觀眾的無比憤怒，他們紛紛表示：「港英當局應該立刻釋放傅奇、石慧，不准觸動他們一根毫毛，否則將受到雙倍的懲罰！」[illegible]

粵省糧油公司職工

怒責港英綁架湯秉達

【本報訊】廣東省糧油進出口公司全體革命同志，二十四日打電報給港九工商界鬥委會和南北行公所，對港英當局非法綁架湯秉達先生一事，表示極大憤慨，並表示決心同全國人民一道，高舉戰無不勝的毛澤東思想偉大紅旗，做港九愛國同胞的強大後盾。[illegible]

廣東省糧油進出口公司全體革命同志

七月二十四日

亞非記協發表聲明

怒斥港英迫害記者

港英迫害中國記者的事實表明，英帝對真理的傳播怕得要死，已經最後暴露了所謂「新聞自由」的騙局

【據新華社北京二十四日電】亞非新聞工作者協會書記處二十三日發表聲明，強烈譴責英國政府和香港英國當局迫害在香港的中國記者，嚴正要求港英當局必須立即無條件地釋放所有被無理逮捕的中國愛國記者。聲明指出：港英當局迫害中國記者的這些事實表明，英帝國主義者對真理的傳播怕得要死，已經暴露了它的法西斯猙獰面目，揭穿了「新聞自由」的騙局。

工聯中醫診所被搜

特務作惡見人就打

摩總九龍分會亦被襲劫

裕華一職工回家途中竟被綁架

【本報訊】昨日下午四時廿分，港英十多名特務（包括五、六名白皮豬在內），又到九龍長沙灣道卅八號三樓工聯中醫診所內挑釁，非法毆打診所內職工及進行非法搜查。

非法搜查中醫診所的港英特務均身穿便裝，乘坐私家車抵達，到場後立刻撞擊診所的大門。昨天是中醫診所的例假日，停止診病一天，但所內仍有五名工作人員。闖入的白皮豬入門後見人就打，並對職員搜查，稍後又施行人身侮辱，施行搜身。

[illegible]

【本報訊】昨晚八時，港英又驅使大批殘暴隊襲擊[illegible]摩總九龍分會，在會內搜掠，[illegible]

【本報訊】裕華國貨公司就港英法西斯當局於廿四日晚公然在街上非法綁架該公司職工許創南事提出最強烈抗議。抗議說：裕華國貨公司於廿四日晚照常於下午九時正收市後，各職工即分別返回家[illegible]

充分做好對付港英突襲準備

香島給華警上愛國課

歡迎他們到校學習並給予忠告

地雷疑陣會使英軍警步步驚魂

[illegible]

漢華中華等鬥委會

昨向香島師生致敬

並嚴重抗議萬惡港英侮辱毛主席

[illegible]

讀者無名氏第十次捐款

三位愛國女工友捐廿元

[illegible]

充分做好對付港英突襲準備
香島給華警上愛國課
歡迎他們到校學習並給予忠告
地雷疑陣會使英軍警步步驚魂

【本報訊】港英法西斯當局前晚摸黑搜劫香島中學，但是，敵人的暴行早在意料之中，香島師生們留下來的是敵不清的，勸告華警的標語，以及留交華警們取閱的抗暴傳單，小冊子。港英出動數百名殘暴隊，英軍，團搜一座空城，步步驚心，換來的是面目無光，狼狽異常。愛國同胞們熱烈稱歎香島中學師生們這一仗打得漂亮，打得精采。

前晚十一時，港英出動大批軍警舉行了一次法西斯暴行總預演。法西斯暴徒一到，港九僑仔就封鎖交通，封鎖線遠離大衆國貨公司門前，如臨大敵，好不驚張。然而大隊人馬衝到香島中學正校，出動吹管和剪剪，折騰了半天，毀門入內。但是，香島中學師生們留下的一座空城，使到敵人好不沮喪。

尤其使到敵人沮喪的是同學們在每一個課室裏，都寫下勸告華警同胞的標語、口號，還留下許多抗暴傳單，小冊子。上面寫着「歡迎華警取閱」。

在課室的黑板上寫着「華警們，調轉槍頭，做一個有血性的中國人！」「華警們，不要做民族的罪人，殘殺我同胞。不要替白皮豬賣命，從新做個有血性的中國人，調轉槍頭，立功贖罪！」在二樓一個課室裏的黑板寫着：「華警們，歡迎你們來參觀學習，決心做一個有血性的中國人！」課室的牆壁上還貼有「深圳民兵通令華警們起義，我們到達時，共打英國鬼」的新聞報道。

黑板上貼有人民日報社論，以及人民日報評論員文章，另外還釘上許多本抗暴小冊子，在這些小冊子旁邊還寫着：「歡迎華警取閱」。

在一個課室的毛主席像下寫着：「不准動毛主席像，一動毛主席像，連課室在本課室週地雷花。」有些課室的門外則寫着：「小心地雷」。狼警們推開一些課室的門，門上就掉下玻璃瓶，嚇得狀兵狼警手顫腳縱，惶惶不安。

為港英法西斯行徑吹嘘，宣傳的商業謠言電台前晚特地延長廣播時間，吹嘘敵人的「戰績」，可是這個黃皮走狗記者，面對這些勸告華警的標語，卻一個說什麼在課室的黑板上寫上許多符號，將方對此甚為東風云云。這些走狗記者低能無恥，數典忘祖，連中國文字也說成是符號，不禁使人們為之捧腹。通過這件事，卻也可以教育人們認清楚他們虛偽報道的伎倆。

法西斯暴徒不忘其反革命本性，在學校內肆意破壞。他們一方面在漢奸報紙上胡說什麼在搜查時沒有撕毀「政治性標語」等等，言猶在耳，他們在香島中學裏面撕毀，撕下了不少抗暴標語和招貼畫。尤其令人氣憤的，是他們打破了一座毛主席像，在課室內撕毀了許多毛主席肖像，不能撕毀的也用硬物砸碎畫框的玻璃。

敵人在校長室，教務處，圖書館，教職員辦公室等處，到處搜索，可是搜不到什麼東西。最後，敵人竟遷怒於同學們玩耍用的玻璃彈子，說這些東西可作「非法」武器，又搜去幾支羅絲批。在不能為它的法西斯行徑作辯解時，敵人最後只好說「相信」香島中學是「宣傳總部」。

對敵人這種強盜行徑，香島中學師生教工們，無不義憤填膺，他們表示：這筆帳要一筆一筆記起，一定堅持抗暴鬥爭，跟英帝進行一次總清算。

毀塑像撕肖像寫穢語
港英侮辱毛主席
香島最緊急抗議
責令港英賠禮道歉並賠償一切損失

【本報訊】香島中學鬥委會，香島中學學生鬥委會和香島中學家長教師聯誼會鬥委會，昨日分別發表聲明，強烈抗議港英法西斯洗劫香島中學，並表示堅決將反迫害鬥爭進行到底，不獲全勝，誓不罷休！

香島中學鬥委會聲明全文如下：

我們全體香島師生、家長、校友，以無比激憤的心情向港英法西斯當局提出最緊急、最強烈、最嚴重的抗議！抗議！抗議!!!

我們抗議港英當局在廿四晚十一時襲攻我們的學校，搗毀我們的校舍的設備，而特別使我們悟怒的，竟搗毀我們最敬愛的毛主席的塑像和撕掉在各課室的毛主席肖像，破壞各層樓的毛主席語錄牌；在二樓的課室黑板上塗寫上侮辱我們敬愛的毛主席的污言穢語！我們要嚴厲警告港英法西斯當局，你們這些禍國殃民的七億中國人民為敵的可恨的暴行，我們決不會放過你們！中國人民決不會放過你們；這一筆賬我們是記下了，一定要跟你們清算的！你們絕不會有好下場的！

法西斯的港英當局聽着：以毛澤東思想武裝了的我們全體香島師生、家長、校友，絕不會被你們嚇倒的！我們一定針鋒相對，跟你們鬥爭到底，一直鬥爭到你們低頭，一直鬥爭到你們死亡爲止！到現在為止，我們可敬的黃美英、麥國華、張曜深、張曜深[illegible]、楊立強、譚健民、亢育文、王秀敏、李世流、張維泉七位同學仍被你們非法逮捕，還無血海深仇。我們記下了！你們必須立即釋放，保證他們健康的回來！你們欠下的血債，必須償還！你們必須賠禮道歉，賠償一切損失！

香島中學學生鬥委會聲明全文如下：

七月廿四日深夜十一時許，港英當局竟又使用法西斯手段，動用幾十輛殘暴車，大批殘暴隊、啹喀兵、英軍到我九龍仔正校進行非法的搜劫，劫去大批抗暴宣傳品，撕毀抗暴標語，在課室內進行搗亂。特別嚴重的是毀壞毛主席石膏像，撕毀毛主席照片，在電話中死妄侮辱毛主席，公然對愛國學校進行收治挑釁。我們對港英這些法西斯暴行提出最最強烈的抗議！

港英這些法西斯暴行表示了什麼？表示了他們的強大嗎？不！絕對不是，恰恰相反，這正表現了他們的怯懦，虛弱，這正表現了他們害怕真理，害怕毛澤東思想在港九廣泛傳播。他們這些強盜的行徑，只能表現出他們在作垂死的掙扎。毛主席教導我們說：「在人類歷史上，凡屬將要滅亡的反動勢力，總是要向革命勢力進行最後掙扎的。」我們決不會被嚇倒，相反，我們會團結得更緊密，戰鬥得更英勇，更有決心把港英鬥垮，鬥臭。

我們今後決心做到：

（一）堅持高舉毛澤東思想偉大紅旗，在鬥爭中活學活用毛澤東思想，把反迫害鬥爭進行到底。

（二）堅持發揮先鋒作用，大力宣傳反英抗暴，三個英帝，使家喻戶曉，使港英寸步難行，把他們淹沒在人民戰爭的汪洋大海之中。

（三）堅持抗暴行動，並對在獄中的老師，同學作出更有效的支持！全港九愛國同學進一步組織起來，響應「七·五」社論的號召，配合工人主力軍，把英帝的反動統治徹底粉碎。

香島中學家長教師聯誼會鬥委會聲明全文如下：

對港英獸兵狼警廿[illegible]

香島師生昨晨集會，人人義憤填膺，抗議港英夜襲香島。

香島學生昨在校門外示威，強烈抗議港英軍警乘夜撬門入校搗亂。

漢華中華等鬥委會
昨向香島師生致敬
並嚴重抗議萬惡港英侮辱毛主席

【本報訊】漢華中學鬥委會、中華中學鬥委會和浸會書院鬥委會，昨日分別就港英法西斯當局搜劫香島中學，破壞毛主席塑像，綁架新華學校校長黃平中的暴行發表聲明。

浸會書院鬥委會的聲明說：港英當局在瘋狂進行法西斯暴行後不過二十四小時，又再次侮辱我們偉大領袖毛主席。我們表示最強烈的抗議。我們浸會書院愛國同學鬥委會的同學們：我們浸會書院愛國同學都已作好準備，響應各界鬥委會號召，用各種方式打擊敵人。

香島中學鬥委會的聲明說：我們熱愛的偉大祖國，熱愛的大領袖毛主席，熱愛戰無不勝的毛澤東思想，我們是炎黃子孫是—[illegible]做一個毛澤東時代的好青年。他們熱愛學校，敬愛老師，更關心社會福利。

萬惡的港英強盜無理逮捕我校三位教師，七位同學於前，又摧毀正校，妄想撲滅愛國教育事業，反對宣傳毛澤東思想。但帝國主義者已走上末路，今天已是日落西山，氣息奄奄了，他們能與香島新生力量相比嗎？香島愛國同胞的支持，更有祖國七億人民的支持！一九五六年九暴事件，抗戰不了香島，今天，用戰無不勝的毛澤東思想武裝起來的香島師生，同學是無比堅強！港英批鬥不了，縱使再搜查千次、萬次，我們的兒女都不害怕，他們都自動介紹左鄰右里到學校來投考。香島是香港愛國同胞的，我們強烈抗議港英無恥暴行，我們家長更緊密團結在學校周圍，祝香島壯大發展！

中華中學和漢華中學門委會的聲明除了對港英迫害愛國事業和侮辱毛主席的罪行提出最強烈抗議外，並向敢鬥和善鬥的香島中學和其他受迫害學校的師生致敬。

中華中學鬥委會說：我們要學習香島師生勇敢機智的戰鬥精神。漢華中學鬥委會說：我們向勇敢機智的香島師生致敬！你們在鬥爭中活學活用毛主席著作，運用人民戰爭中的戰略戰術，使敵人摸不着，打不着，到處撲空。

必要時拿起武器，奔赴前線，把港英鬥垮。你們幹得好，我們向你們學習。」

行徑，並不顯示它的強大，而只能表示它接近於滅亡，只能更暴露它們法西斯面目。我們對

天氣預測

吹輕微南風至東南風，密雲，局部地區有大驟雨；日間較後短暫時間有陽光；預料氣溫將升至攝氏約三十二度。

高潮：上午二時二十三分　下午十二時卅五分
低潮：上午六時三十一分　下午七時五十四分

印務工人門委聲明
喝令港英釋放工友
十天來已有張佐衡等四位工友被捕

【本報訊】港九印務工人反對港英迫害鬥爭委員會昨日發表聲明，全文如下：

港英法西斯當局為了進一步鎮壓港九愛國同胞的反迫害鬥爭，瘋狂地鎮壓愛國工會、愛國學校、國貨公司及其他愛國機構等，印務工會會員張佐衡（在香港政府印務局工作）於七月十五日深夜在家裏被非法拘捕。

港英又於七月二十日進行非法搜劫信昌公司時，非法逮捕了本會會員譚槱、李永康、陳育邦等工友。被捕工友家屬曾再三到警署追問，要求放人，但至今得不到要領，左推右搪，進而竟見不到，家屬表示極大的憤慨！

上述幾位工友，爲工友利益，長期為工友服務。港英帝國主義不斷殺人、放火、綁架、毒打、搶劫，出盡警察、殘暴隊、啹喀兵、英軍、直昇機，簡直瘋狂有增，以為這樣便會把愛國同胞嚇倒，簡直妄想。

毛主席教導我們：「搗亂，失敗，再搗亂，再失敗，直至滅亡——這就是帝國主義和世界上一切反動派對待人民事業的邏輯，他們決不會違背這個邏輯的。」港英帝國主義的法西斯暴行，港英不擇手段的暴行。我們提出最嚴重的抗議，我們要求港英當局立即釋放張佐衡、譚槱、李永康、陳育邦等工友，並保障他們的人身安全，及賠償他們的一切損失，並賠禮道歉。否則，我們廣大印務工人決不會放過徹底清算港英這筆血賬的。

港九印務工人反對港英迫害鬥爭委員會

學習叢書第卅輯
三聯書店已出版
書名是「做徹底的無產階級革命派」

【本報訊】三聯書店出版學習叢書第三十輯，書名是：「做徹底的無產階級革命派」，定價港幣三角，即日起在各大書店、國貨公司、戲院小賣部發行。

本輯輯入的文章有林杰的「打倒奴隸主義，做無產階級的革命紀律」；上海文匯報社論「正確地對待自己」；解放軍報社論「正確對待群衆」；任立新的「做徹底的無產階級革命派」等文章共六篇。

讀者無名氏
第十次捐款
三位愛國女工友捐廿元

【本報訊】本報昨（二十五）日共收反英抗暴捐款港幣一千一百八十五元九角，連前共收港幣六百零四萬零五百七十三元三角二分。另金戒指六隻，加幣五元，葵羅乃幣十元，日幣兩萬圓，美金三元。

本報：本報昨日代收三筆，港幣二百六十五元。計無名氏八元，無名氏第十次捐款二十元，東源公司職工二百三十七元。

國華銀行：國華銀行代收十四筆，港幣二百四十五元七角。計：陳女士十元，一六二三五十元，鄭焕瑜五元，中國人十一元，周先生十九元，三位愛國女工友二十元，楊榮海二十元，水三十元，楊榮春二十元，佚名七元，鄭偉二十元，陳先生十元，楊昌十元，佚名七角。

新華銀行：新華銀行代收十七筆，港幣八百七十五元二角。計：張超十元，李央三元，梁權一百元，梁志東二十元，湯黃何劉先生三十元，鍾恩五元，黃林二十元，黃洋光一百四十六元四角，香島中二戊二十五元，一角五分，香島中六五十一元，六角五分，何賢一百元，劉金玉五十元，廖雄三十元，何先生十元，李月明十元，李先生五十元，何先生十四元。

囍

香港聯安公司總經理
游宏順先生與
徐秀珍小姐
訂於一九六七年七月廿六日結婚之喜

五代同堂

印尼聯安有限公司同人
椰城太和堂藥業有限公司同人
敬賀

囍

香港聯安公司總經理
游宏順先生與
徐秀珍小姐
訂於一九六七年七月廿六日結婚之喜

愛情永固

印尼椰城戴德勝敬賀

囍

香港聯安公司總經理
游宏順先生與
徐秀珍小姐
訂於一九六七年七月廿六日結婚之喜

美滿良緣

印尼椰城光明電器有限公司同人敬賀

港英武裝侵襲九龍城寨 侮辱我國旗及毛主席像

各線戰士憤怒指斥係嚴重政治挑釁

鷹犬連日侮辱毛主席像實罪大惡極

編輯先生：

港英法西斯越來越瘋狂了，他們像瘋狗一般，在這十多天來，用盡了所有卑鄙的法西斯手段，對我愛國機構、工會、學校，進行暴力的襲擊，非法綁架，非法拘捕，甚至連鄰近的居民，茶樓的茶客也不放過，這些法西斯暴行，我們要聲討，我們要記帳。

二十四日下午，港英法西斯竟在光天化日下，出動殖暴隊，直升機，非法闖入我神聖領土——九龍城寨，劫掠工會，侮辱我們偉大領袖毛主席像，侮辱我們中華人民共和國的國旗，這是嚴重的政治挑釁，我們要提出最強烈，最嚴重的抗議！

在此同時，野蠻的又襲擊新華學校，非法綁架該校校長黃中平，在深夜又幹其見不得人的勾當——洗劫香島中學，這一切一切的暴行，能說明什麼，是「主動」嗎？不，這只不過是港英垂死前的掙扎。

毛主席教導我們：「不管中外反動派如何猖獗，我們是能夠戰勝他們的」。港英法西斯，你們的喪鐘已給你們「主動」敲響了！

國華銀行「五八」戰鬥組　七月廿五日

野蠻港英當局，你們這種法西斯強盜行徑，對於七億中國人民是嚴重的政治挑釁。用毛澤東思想武裝起來的香港愛國同胞，七億祖國人民一定會報以加倍還擊，在我們面前，港英只能碰得頭破血流，粉身碎骨。港英當局，不要以為搜掠了十多間學校、工會……，就……。毛主席指出：「不管中外反動派如何猖獗（注：這種猖獗是歷史必然性，毫不足奇），我們是能夠戰勝他們的。」

港英當局收起那些所謂「緊急法令」吧！我們是不會怕你那一套的，你有你的「緊急法令」，我有我的抗暴行動。戰友們，港英就是怕我們學習毛澤東思想，就是怕見到毛澤東思想的光輝。我們一定要活學活用毛澤東思想，要高舉毛澤東思想的偉大紅旗，讓毛澤東思想的光輝照遍港九每一角落。我們堅決響應祖國七．五的偉大號召，立即積極行動起來，堅決誓死保衛光焰無際的毛澤東思想，大造港英帝國主義的反，港英不低頭，就要它走頭。

漢華中學紅衛兵造反兵團　七月廿五日

……圖像是由他們自己去撕毀或去塗污的。」這跟「買一份大公報送七元利是」「國貨公司購買東西不找續」等的謠言有什麼兩樣！都是可恥的造謠！可笑的是腦筋太不高明了，造謠都不會造。港九愛國同胞最熱愛毛主席，最忠於毛澤東思想，誓死保衛毛澤東思想是我們中華兒女的神聖責任！我們頭可斷，血可流，毛澤東思想不可丟！我們會自己去撕毀或塗污我們心中紅太陽的像嗎？敵人的造謠誣衊也不能誣衊我們對領袖的熱愛！所謂「左翼分子捏造新聞」，那麼那些「漢奸報紙」不是把港英狂襲擊我愛國機構的暴行看作「豐功偉績」來歌頌嗎？在他們的報道上，圖片上不都配載和影出你們撕毀毛主席像，席像上寫反動標語，強拆下「戰無不勝的毛澤東思想萬歲！」的巨幅標語嗎？這又怎樣解釋？難道這些「漢奸報紙」也成了「左翼報紙」嗎？

毛澤東思想是世界人民的指路燈，也是四百萬港九同胞的指路燈，在反英抗暴鬥爭中，毛澤東思想給了我們無比的威力，他教導我們一切反動派都是紙老虎，他教導我們用人民戰爭去戰勝敵人，因此毛澤東思想是精神原子彈，是革命人民戰勝敵人的武器，敵人對毛澤東思想怕得要死，恨得要命，千方百計的侮辱，因此對毛主席像、毛主席像章、語錄，及宣傳毛澤東思想的文字、圖片都表示了刻骨的仇恨，於是到處瘋狂的破壞；同胞們讀毛主席語錄，喊毛主席萬歲，戴毛主席像章就要遭受毒打，逮捕，「判罪」，這是法西斯暴行！

港英法西斯當局，這些法西斯罪行，挽救不了你們滅亡的命運，掩蓋不了你們侮辱毛主席的罪行，你們對毛澤東思想恨得要死，怕得要命，暴露了紙老虎本質。港英當局，我們將更進一步在毛澤東思想指導下，堅決戰鬥到底，如不投降，就叫你們滅亡！

中國銀行職工會聯合紅戰鬥隊　七月二十五日

編輯先生：

當港英的強盜攻入我們學校（福建中學）的時候，他們首先就是撕毀毛主席的像，語錄，用墨水塗污毛主席的大幅圖像，還在黑夜撕下了反動標語，這是鐵一般的事實，他們想翻也翻不掉。

所謂「這是左翼分子捏造新聞」，又是不折不扣的謊言，港英想嫁禍嗎？只有欲蓋彌彰，只有又一次搬起石頭砸自己的腳！只有又進一步顯示出港英的「恐懼與沮喪」的心情。

放老實一點吧，港英的強盜們，如果你們知道你們已經天下大亂，那你們就老老實實地低頭認罪吧！不要再耍什麼花樣了。否則，四百萬的港九同胞，七億的中國人民是知道怎樣對付你們的！

福建中學學生門委會

誰不知道，港英就是……，誰不知道，這場迫害與反迫害，侵略與反侵略的鬥爭，一直以來，港英法西斯就是妄想壓制毛澤東思想在港九的傳播，對我們偉大領袖毛主席的無限仇恨。

可是，港英的宣傳機器卻厚顏說什麼「毀壞那些政治性標語和中國領袖的圖像，是由他們自己去撕毀或塗污的。」哈！真是狗嘴長不出象牙！

……敬愛的偉大領袖毛主席，這是極嚴重的政治挑釁，使我香港同胞和祖國七億人民極其憤怒。

昨日，港英的豺狼兵警又搜掠九龍城寨街坊福利會和康樂館，悍然把高掛着的五星紅旗扯下，並竟敢把印有毛主席像的……撕掉在地上。……

中國保險公司職工門委會第二戰鬥隊

編輯先生：

毛主席教導我們說：「在人類歷史上，凡屬將要滅亡的反動勢力，總是要向革命勢力進行最後掙扎的。」

港英法西斯野獸血腥迫害再次大升級，昨（廿四）日下午襲擊九龍城寨街坊福利會、康樂館，大肆搗亂，尤其令人氣憤的，竟明目張膽扯下懸掛在會所內的中華人民共和國國旗，以及將懸掛的毛主席像拋擲地上。接着又在新華學校鬧行綁架該校校長黃中平。昨晚又再闖入香島中學，我們對於港英當局的嚴重的政治挑釁，提出最嚴重最強烈的抗議。

港英法西斯對光焰無際的毛澤東思想，對偉大的中華人民共和國，怕得要死，恨得要命，它們以為到處搗毀愛國機構，撕毀毛主席語錄和巨幅標語，就可阻遏和壓制我們宣傳毛澤東思想，但是和它們的反動願望相反，我們愛國同胞卻要更高地舉起毛澤東思想偉大紅旗，把港英殖民統治打它個落花流水，把毛澤東思想傳遍全港九。

中國保險公司職工門委會　第三、四戰鬥隊

狼警獸兵夜劫香島中學

羣衆怒斥卑鄙強盜行徑

香島師生巧於鬥爭大受讚揚

編輯先生：

在驚天動地的反英抗暴鬥爭中，港九愛國學校的師生們，不畏強暴，勇往直前，到處受羣衆的尊敬和讚揚，然而罪該萬死的港英當局卻把愛國主義教育機構視為眼中釘，不顧自己一向標榜的所謂「民主」、「自由」，竟然把沾滿血腥的罪惡的手伸向我神聖的教育機構。連日來，它們綁架了培僑中學的老師，拘捕了赴廣當抗議的教育界代表，搗毀及劫掠勞校，福建中學，搗人學校及培僑中學宿舍，昨（廿四）日晚上，還出動了大批犬警，啤酒兵和嘍囉偵緝兵，大肆劫掠香島中學，可笑的是這些步步驚心的傢伙們花了幾個鐘頭什麼也搜不到，使它們的主子大出洋相，當它們看到課室黑板上寫着：「歡迎警務刺奴搜頭」的標語時，不知作何感想？

港英無徒用這種卑劣的手段對付教育界，企圖用毆打，監禁和搜掠來嚇我愛國師生，它們又一次慘敗了，民族教育事業是任何暴力所不能動搖的，……

出版界必勝戰鬥兵團

香島中學全體師生員工戰友們：

港英法西斯昨（廿四）晚乘月黑風高時候，悍然出動「炒埋栢拘一碟」的「生勗搜校」，對你們九龍仔正校進行破壞和搜掠，這是不折不和的強盜和土匪的行為，是可忍，孰不可忍！為此，我們向港英提出最強烈的抗議！同時也向你們致以最親切的慰問！

洗劫九龍城寨！……毛主席教導我們說：「在人類歷史上，凡屬將要滅亡的反動勢力，總是要向革命勢力進行最後掙扎的。……」港英法西斯……

毛主席教導我們說：「一個軍隊，或者一個學校，如果不敢打人，……」

七月二十五日

編輯先生：

九龍仔警棍揮舞上紅色接班人的……我們的母校——香島中學，昨（廿四）日深夜，遭港英當局小隊門入屋，肆意洗劫，搜盡機要國教育事業的能事，此而可忍，孰不可忍！為此，我們向港英法西斯殖民當局提出最強烈的抗議。

我們的母校，一直在光輝燦爛的毛澤東思想指引下，團結戰鬥，經風雨，見世面，……以戰，是在鬥爭中一步一步地成長壯大起來的。我們熱愛的老師，用他們辛勤的勞動……我們親愛的母校是無限熱愛的，但港英……

在此，我們向港九新界各個愛國學校的戰友們呼籲，要更加緊密地團結在毛主席的周圍，誓死也要保住九龍仔的學會上最……我們必勝！港英必敗！

培僑中學第九門分會第二戰鬥組

我們全體戰鬥員們，尤其是校友戰鬥員們，無不鬥志昂揚，意氣風發地與港英決一死戰，並肩作戰，要把這場反迫害鬥爭進行到底！

太平保險公司職工門委會　七月廿五日

編輯先生：

港英法西斯……

金城銀行一聯香島校友

司機提出身受事實

指斥港英「法例」害人

編輯先生：

由港英的「緊急法令」，使我想起了帝國主義「條例」的罪。那些港英白皮豬，甚至我這個司機，做了十幾年車，受盡了英帝國主義的壓迫，借「條例」的罪，加在我們身上。……我是一個司機，做了十幾年車，受盡了……

一個老司機　七月二十五日

華仁書院黑幕重重

愛國學生奮起造反

粉碎奴化教育參加抗暴鬥爭

編輯先生：

七月五日人民日報社論指出：「目前，港英法西斯當局正在瘋狂地……」

……華仁書院是天主教……

……

香島一零第二十周校友

編輯先生：

我們的母校「香島中學」昨（廿四）日被港英強盜搶劫，這是港英意料中的事。……

中華社一聯香島校友

加拿大愛國華僑匯捐款支持抗暴

……

熱血男兒　寶惠、小河

受跳級制水費影響

淡水魚海鮮商損失重大

皮費既增多活魚死亡率也增加

編輯先生：

我們是九龍一間經營祖國淡水魚、雜魚、海鮮的商人，在港英迫害實行升級制水之前，我們還能想方設法把鮮魚保持得鮮活，運到市場去供應廣大居民所需。但是，自從港英人為的製造供水緊張後，尤其是四天供水四小時實施後，本行之業務立即受到嚴重影響。因為，本行搬運之鮮活魚、雜魚，在渦場保存之中，……

……

一羣海員子弟參加戰鬥

並捐出零用錢支援抗暴

絲綢複製品業一羣戰士逐月捐款

編輯先生：

我們是海員子弟戰鬥小組的成員，為了支持父兄對工人聯合大罷工打擊港英的要害，近十天來敵人的瘋狂反撲，是垂死的掙扎，他搶劫財物，還……

……

海員子弟戰鬥組

編輯先生：

港英當局近日對我港九同胞迫害作進一步升級，所作所為強盜也不如，連我們鬥委會發給各工會之慰問金也劫走，手段卑鄙無恥不過，因此，激動了我組戰鬥員，決定由本身生活費節約，以支持鬥委會工作，直至反迫害鬥爭勝利為止。

絲綢複製品職業門委會第一戰鬥組　啟

自建木屋不容住

四年被迫拆三次

陳伯控訴港英罪行定要清算

編輯先生：

……

木屋居民陳伯

青年尖刀隊鬥志很高昂

……

港英搜查警察宿舍

給予華警當頭棒喝

戰士勸華警迷醒悟助同胞抗暴

華警們：

港英法西斯……

……

平安里……

上海港——革命的港口

施希仁

在偉大的無產階級文化大革命中，震撼世界的上海「一月革命」風暴，首先吹響了向黨內一小撮走資本主義道路當權派奪權的進軍號。上海港的無產階級革命派也在「一月奪權」中，把管理和建設海港的大權牢牢掌握在自己手中。

客貨雲集　一派繁榮

現在，綿延數十里的黃浦江上，不分白天和夜晚，都呈現一派繁榮景象：川行沿海、內河各港的客貨輪和來往世界各地的大型海輪絡繹不絕；兩岸的碼頭上……

工人領導　作風嶄新

站在碼頭　眼望全球

用毛澤東思想武裝起來的上海港碼頭職工，不僅把裝卸運輸看作社會主義建設不可缺少的一個部份，而且當作是支援世界人民革命鬥爭的一個工作。

今年春天，上海港某裝卸區工人接到為一艘開往越南民主共和國的海輪裝運援越物資的任務。這批中國援越物資原來安排在十二小時內裝畢。工人們懷着對美帝的深仇大恨，和支援兄弟的越南人民的高度熱情，在開工前學習了毛主席語錄：「已經取得革命勝利的人民，應當援助正在爭取解放的人民的鬥爭，這是我們的國際主義的義務。」他們說：「我們隨時準備響應毛主席的號召，奔赴越南戰場，支援越南兄弟！今天，我們把援越物資快裝、快卸，使它們早運到越南，就是對越南人民抗美救國鬥爭的一個支持。」經過大家研究討論，把勞動力和各種機械作了適當調整，工人們鼓足幹勁，只用了四個半小時，就把貨全部裝完，使海輪提前啟航。

一次，開往馬里的一條海輪已經快到預定的開航時間，但還有五六百噸大米需要裝載。第五裝卸區剛下夜班的工人得到這個消息，馬上主動向領導要求前去支援，終於把米裝完，使輪船按時開航。他們說：「這是我們對非洲人民的一點心意。誰要是給我們加班費，那是小看我們了。」

主席思想　宣傳陣地

上海港碼頭上一天三次的英語廣播，吸引着許多外國朋友。每次廣播時，不少海輪上總有許多外國水手，倚立在甲板欄杆旁，聚精會神地收聽。他們從廣播中學習毛澤東思想，明確了前進的方向。這種廣播是在工人自己家裏以後和學校的紅衛兵小將合作創辦的。廣播以讀毛主席語錄為主，有時還介紹一些報紙上重大的新聞。

來自非洲南部的一位黑人水手聽了廣播說：「我在海外飄泊幾十年，每天清晨向上帝禱告，當我聽到了毛主席的教導，我不但懂得了我們勞苦的黑人為什麼受剝削，受欺壓，還懂得了只有依靠自己的階級兄弟團結一致，團結鬥爭，才能掌握自己的命運。」

誓把反英抗暴聯合大罷工進行到底！

新一司紅衛兵廣州美術學院紅旗兵團

歌唱毛主席　歌唱革命

「毛主席和我們在一起」

金迪

為了歌頌毛主席，為了歌頌毛澤東思想，我們大家要大唱革命歌曲……

靖江抗英守土記

林梁

大公園

西方文化另一怪物「嬉皮士」

學文

西方文化的畸形

小戴自嘆

（粵謳）

從魯迅談武訓說起

北渢

考考孩子

魯迅論我們的

拒赴越南充砲灰

波多黎各人反美

新實

無名高地上的十勇士

北新

第五回：氣壯山河驅暴虜　光輝日月頌英雄

武訓其人其事

低能的濫調

憎人又記

夢中人

香島師生決捍衛毛澤東思想回擊港英

↑大坑西坊衆書寫「抗議港英偷襲愛國學校」等標語，回擊港英。

英國政府和香港英國當局表面上氣勢洶洶，實際上怕得要死。英帝國主義發現它自己坐在香港愛國同胞反帝抗暴鬥爭的火山上了！因此，它驚慌失措，拼命掙扎，像瘋狗一樣，亂衝亂咬，大肆鎮壓，這就充分暴露了英帝國主義的紙老虎的本質。

摘自我國外交部發言人六月十三日的談話

↑港英法西斯軍警前晚破門搜劫香島中學，摧殘我愛國教育事業，昨天上午該校師生家長們懷着無比憤怒心情舉行聲討大會。

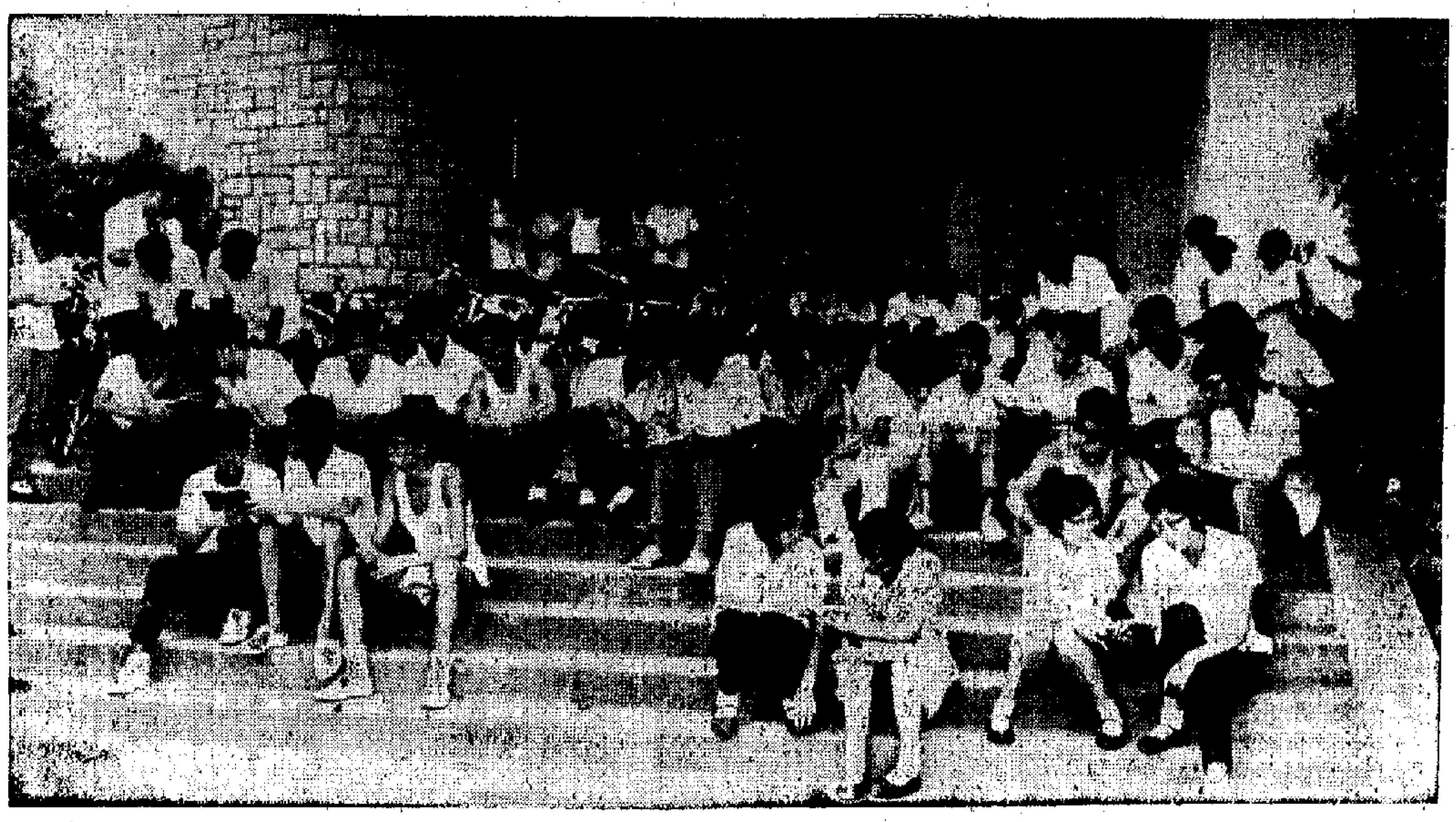

↑學生們決心要掌握威力無窮的思想武器——戰無不勝的毛澤東思想，準備回擊港英法西斯。大家在校門前學習寶書「毛主席語錄」。

↑學生們平日在課室黑板上書寫忠告華警調轉槍頭立功贖罪的大字報。萬惡的港英鷹犬對毛澤東思想害怕得要死，竟搗毀課室內毛主席肖像。港英的滔天罪行，是賴不掉的。

↑課室內學生的抽屜全遭搜查破壞。

↑校內所懸毛主席像和語錄牌被撕毀，這就是港英仇視毛澤東思想的鐵證。

↑學校宿舍亦遭港英大規模搜掠搗亂。

堅決支援港九同胞反英抗暴
澳門街坊示威大遊行

➡澳門各區街坊一萬多人前日舉行聲勢浩大的示威大遊行

⬆澳門萬餘坊衆在遊行前舉行了「澳門街區坊衆支援港九同胞反英抗暴大會」

⬅遊行隊伍中的化裝活報劇：「掃除一切害人蟲」

本報特稿

讚港九愛國同胞鬥得好！
——兼寄台澎金馬同胞

（按：筆者係福建省金門島人，現在廣東省汕頭市任教。）

用偉大的毛澤東思想武裝起來的港九愛國同胞，兩個多月來，在反抗英帝和港英當局血腥迫害的鬥爭中，不顧敵人的武力鎮壓，高舉「毛主席語錄」，湧上街頭，不畏強暴，不怕犧牲，前赴後繼，同港英軍警和暴徒展開了英勇頑強的搏鬥。港九愛國同胞同英帝和港英當局針鋒相對的鬥爭，使敵人威風掃地，膽戰心驚，並充分表現了港九愛國同胞有着徹底反帝的硬骨頭精神，大大發揚了一百多年來港九同胞反帝鬥爭的光榮傳統。親愛的港九愛國同胞們：你們幹得好，做得對！你們真不愧爲用毛澤東思想武裝起來的中華民族的優秀兒女！

我們的偉大領袖毛主席早就指出：「一切反動派都是紙老虎。看起來，反動派的樣子是可怕的，但是實際上並沒有什麼了不起的力量。從長遠的觀點看問題，真正強大的力量不是屬於反動派，而是屬於人民。」

英帝國主義是紙老虎，英帝國主義更是窮朽垂死的、一戳即穿的紙老虎。儘管港英當局還在張牙舞爪，氣勢洶洶，擺出一副「吃人」的架勢，但是香港今天的命運完全取決於香港愛國同胞，取決於偉大的七億中國人民，而決不取決於腐敗衰朽的英帝國主義。在用毛澤東思想武裝起來的中國人民面前，英帝國主義這隻紙老虎是絕對逃不脫最後失敗的命運的。

偉大的、戰無不勝的毛澤東思想，是革命人民鬥爭勇氣和力量的取之不竭的源泉。港九愛國同胞們！事實已經證明：你們有了毛澤東思想，就變得無比堅強，無往而不勝。英帝國主義和港英當局越是瘋狂鎮壓我港九同胞，它們的末日就越是臨近。毛主席教導我們：「在人類歷史上，凡是將要滅亡的反動勢力，總是要向革命勢力進行最後掙扎的。」一百多年來，英帝國主義在香港幹盡了壞事，血債纍纍，罪惡滔天，血債要用血來還，一樁樁，一件件，都似新仇，必須徹底清算！

港九愛國同胞們！英勇地戰鬥吧，把鬥爭矛頭對準萬惡的、垂死的英帝國主義，徹底粉碎英帝國主義的反動殖民統治，堅決把它們鬥垮、鬥臭！用毛澤東思想武裝起來的祖國七億人民將作你們的強大後盾，勝利一定屬於敢於鬥爭、善於鬥爭的港九愛國同胞和全中國人民。

警告港英當局：你們不顧我國政府的一再警告，反而變本加厲地對我港九愛國同胞進行迫害，絕不會有好下場的。警告英帝國主義：現在已經不是你們用幾條軍艦就可以橫行霸道的十九世紀了，歷史已經進入毛澤東思想普照全球的二十世紀六十年代，你們若再錯誤地估計形勢，一意孤行，充當美帝國主義的幫兇，勾結蔣介石殘餘匪幫，繼續與七億中國人民爲敵，其結果一定是飛蛾撲火，更加加速你們的滅亡。

我是金門人，我一刻也沒有忘記我國領土台灣、澎湖、金門、馬祖還在美帝國主義的鐵蹄踐踏和蔣介石殘餘集團的黑暗統治之下。這個局面是決不能長此下去的。台澎金馬一定要解放！在這裏，我還要奉告台澎金馬的同胞們！有壓迫，就有反抗。港九愛國同胞的反英抗暴鬥爭是完全正義的。港九愛國同胞在我國無產階級文化大革命的勝利形勢鼓舞下，起來大造英帝國主義的反，造得有理，造得好，好極了！我們高興地看到，當前具有反帝愛國鬥爭光榮傳統的台澎金馬同胞，爲了反對美蔣的反動統治，也紛紛起來造反了。同胞們：勇敢地戰鬥吧！像港九愛國同胞一樣，在偉大的毛澤東思想紅旗指引下，進一步團結起來，組織起來，大造美蔣反動派的反，徹底推翻美蔣反動派在台灣的罪惡統治，爲解放祖國神聖領土——台澎金馬貢獻最大的力量吧！

•黃繼續•

台灣百物騰貴水荒嚴重
蔣幫自顧不暇卻還在白日夢囈，大嚷要以物資和食水「支持」港英，簡直笑掉人們的大牙。

今日新語

七月十三日，蔣幫「僑務委員會委員長」高信，在「行政院」作所謂香港情況的「報告」時，侈言「決以物資全力支援」港英，甚至連食水也「盡可能供應」云云。隨後，「行政院」又通過了什麼「命令」，檢驗機構，「凡輸往香港的物資，尤其是糧食和蔬菜，應盡量減少手續，爭取時效。」據稱，這是「表示」台灣「關切」香港的暴亂分子，以「安定」他們的「人心」。

台灣蔣幫有能力「支持」港英嗎？人們不妨從台灣報紙的消息中找答案。

目前，台灣一般副食品正是自顧不暇，百物騰貴。連日台灣報紙對當地物價均有報道。下面是八日台灣「徵信新聞報」消息的摘錄：

蔬菜價漲三倍

「……奇貨可居而漲勢較兇的有番茄，漲爲每台斤零售三元五角至五元（新台幣，下同），較六月中旬高漲一倍以上。高麗菜由六月中旬的一元二角躍上二元大關，較雨前的五角猛漲三倍。韭菜花再漲一元，做五元，較雨前漲一倍。洋葱升五角，做三元，較雨前剛好漲二倍。青辣椒再漲一元三角，做四元五角，較雨前約高兩倍。」

十七日，蔣幫「經濟部」發表統計指出：今年上半年台北市躉售物價指數爲一六○點九四，較去年同期上漲百分之四點○一。在指數中物價上漲者計有七大類，其中以建築材料類上漲百分之十點五五爲最多；食物類上漲百分之四點八二。

據統計，在食物類指數中，今年上半年較去年同期除調味品外，其他各類均上漲。計有：食米漲百分之六點二；麥漲百分之一點三六；雜糧漲百分之六點○六；魚肉家禽漲百分之一點九九；植物性食油漲百分之八點八九；奶類漲百分之三十點一三；食糖漲百分之七點九六；蛋類漲百分之二點九六；其他南北貨漲百分之五點五三；果類漲百分之十七點四四；依料類漲百分之二十三點五。

水廠掘井取水

蔣幫說什麼進食水，也「盡可能供應」港英，這是天大的笑話。台灣的食水供應怎樣？台灣「聯合報」的「市民的話」一欄中，十一日署名「一羣市民」的投訴寫道：「我們是住在（台北）光復南路六巷五號至五十七號的市民，這一帶入夏以來自來水日漸減少，最近一個月來更到滴水全無的地步。……」同日一位署名「我淑華」的市民寫道：「延吉街一帶入夏以來就發生缺水現象，住在二樓以上的居民，每天非得在凌晨三點鐘左右起來接水，否則這一天就要鬧『旱災』。」二十日，另一位署名「沒有自來水」的居民在哀嘆：「……痛苦。」對於台北市的食水供應，台北市自來水廠在十一日公開表示：「難望獲得徹底改善」。自來水廠一名高級職員說：「目前很多用戶白天大部分時間都是打開龍頭流不出水來，要到深夜才能貯點水留待白天使用，根本原因是水量太少。」他又說：「自來水廠現正全力發展深井抽水，暫時維持目前的需要，但是不能徹底解決缺水問題。」

「糧食局長」李連春卻於同日在「省議會」上[illegible]，似乎有意拍拍[illegible]。李連春表示，自一九五四年一月起至一九六六年六月，「中央」積欠軍糧款項有十三億元，一直拖不付。他說，「中央」曾表示「因財政困難，無力償還歷年積欠餘額」。李連春在「議會」上大嘆說，他「不予同意」，如若不清積欠，「今後仍當繼續催討」。

打腫臉充胖子？

人們不難從台灣報紙的消息看到，台灣食物奇缺，價格暴漲，食水不足，蔣幫那裏來的能力「支持」港英呢？拿什麼東西去「關切」和「安定」其在香港的一小撮「人心」呢？

按照蔣幫的說法，「決以全力支援」港英，就是把各項物資迅速運港，以「爭取時效」。可是，到目前爲止，台灣除了生豬一項運港數目由每月六百頭增至一千頭外（此數不足香港一天的消費），其他各項物資天天仍在「口頭」中，到底有物資運港嗎？能運來嗎？天曉得。

•高杰•

台灣內外

台「省立」醫院鬧窮
房舍破爛不堪　醫療器材缺乏
台報責問：每年的「預算」到哪裏去了？

「窮得不像話」

不久前，台北市「省立」台北醫院丟失了一支鋼鋸，鬧得滿城風雨，鋼鋸至今未找到。據說價值一萬多美元的醫療品的丟失，揭露了該醫院的一個十分嚴重的問題——「窮得不像話」。原來那支鋼鋸並不屬於台北醫院，而是院長向他的一個朋友借來的。台北醫院到底窮到什麼程度，「台灣日報」說，「窮得連買把鉗子的能力都沒有。」

「台灣日報」爲此刊登了一篇專文，揭露了「省立」醫院的狼狽相。專文報道的雖然只是這間「省立」台北醫院由於經費拮据的狼狽相，但是由此也可以想像得出一些所謂「公立」、「省立」醫院的拮据。台北市過去一直被蔣幫標榜爲什麼「首善之區」、「全省最富裕之地」，然而這所設在台北市的「省立」醫院就不必說了。報紙特別指出，一般公務機關經費拮据，不過是影響到公務的推行，但醫療機構窮得連把鉗子都添置不起，就直接危害到公衆的健康和安全。報紙透露，台灣一般「省立」醫院，除了「人事費」和「辦公費」可以說，連購買一把鉗子這樣的情況下，也得自行設法，在「省立」醫院自然變爲「窮」了。

醫院成「藥店」

據說，台灣各地共有十六所「省立」綜合醫院。這十六所「省立」醫院都是沒有「事業經費」的，也就是沒有[illegible]

買不起鉗子

報紙表示「省立」醫院的房舍破爛得甚至連快傾倒的房舍也不能修建，醫療的醫療設備也難以添購，這完全是一種不正常的現象，充份地表露出蔣幫當局漠視大衆的健康與安全。

[illegible]

•林鏘•

海外書簡

陳覺給台灣舊友的公開信

按：陳覺原係台灣國民黨「東京奧運會體育考察團」團員，一九六四年十一月六日在日本東京擺脫了蔣幫反動派的控制，起義歸來；同時起義歸來的，還有原台灣國民黨射擊運動員馬晴山。

在台灣的老朋友們：

你們好！我起義回到祖國大陸已經兩年多了。我起義歸來後，工作生活都很好。現在，我在江蘇省揚州市一所大學工作，並且正在參加我們偉大領袖毛主席親自發動和領導的史無前例的無產階級文化大革命運動。一年來，這個震撼世界的偉大的革命運動，已經取得了偉大的勝利。如今，這一運動已經發展到億萬革命羣衆高舉革命的批判旗幟，以戰無不勝的毛澤東思想爲武器，對黨內最大的一小撮走資本主義道路的當權派進行大批判的新階段。革命的形勢好得很！

長期以來，黨內最大的走資本主義道路的當權派，幹了許多壞事。例如，他大肆吹捧歡迎帝國主義「幫助」中國「重振朝綱」的反動影片「清宮秘史」，把這部賣國主義的影片，歌頌爲「愛國主義」的影片。這充分暴露了他的一副極端可恥的恐帝、崇帝、親帝的奴才面孔。

帝國主義是中國人民最兇惡的敵人，它們嘴裏講的是「關心」中國，實際幹的是侵略中國。偉大領袖毛主席指出：把侵略說成「友誼」，是「美國老爺的邏輯」。美帝國主義侵略中國的一百多年歷史和它現在在台灣的所作所爲，都證明了美帝國主義的侵略本質是不會改變的。

美帝國主義武裝霸佔着我國領土台灣，把它的侵略魔掌伸進了台灣的一切領域。美帝國主義不僅使台灣在軍事上受它控制，政治上受它操縱，經濟上成爲美國資本和商品傾銷的市場；而且它還控制了台灣的文化教育，千方百計地從事精神侵略。例如，美帝國主義在台灣辦了一些所謂「社會實驗中學」，這些學校的校長和部分教師，都先到美國去受過訓練，由他們把美國的一套教育方式，依樣畫葫蘆地搬到台灣實施，灌輸崇美、親美的毒素，使受害的台灣省青少年「唯洋是尚，唯洋是賴」，從而達到它奴化台灣省青少年的罪惡目的。那些所謂美國教育「專家」也都是以「太上皇」自居，他們到處指手劃腳，發號施令。在蔣介石殘餘集團崇美賣國政策的壓力下，學校的負責人必須唯唯諾諾，如果得罪了這些所謂美國「專家」，輕則遭受一頓訓斥，重的就有被撤職的危險。更令人憤慨的是，美國侵略者竟抽台灣兒童的鮮血進行細菌戰試驗，嚴重地摧殘了台灣兒童的身體。

美帝國主義還不斷向台灣輸入大量的腐朽墮落的電影和黃色書刊，宣揚腐朽的「美國生活方式」，毒害台灣同胞的心靈，使台灣的社會風氣淫靡墮落，犯罪案件不斷發生。

台灣的體育運動也受到美帝國主義的控制。美國侵略者經常裝出一副十分「關切」的模樣，派一些所謂體育「專家」到台灣「指導」。其實，當他們發現台灣出現了一些成績稍高的運動員時，馬上就設法加以控制，不准台灣運動員的成績超過美國運動員。台灣的十項運動員楊傳廣在第十七屆奧運會上敗於美國十項運動員，台灣的女子五項運動員紀政，被她的美國教練[illegible]而失去運動潛力，都是美國體育「專家」「指導」的結果。據我所知，台灣省的大多數運動員都不甘心忍受凌辱，不願充當美蔣反動派的傀儡，他們渴望能參加社會主義祖國體育大軍的行列，爲社會主義祖國的體育事業服務。

美國侵略者在台灣犯下的滔天罪行，激起了台灣省同胞極大的憤慨。反抗美帝暴行的鬥爭不斷發生。十年前的五月二十四日，台北市爆發的一次聲勢浩大的反美愛國大示威，就是長期壓在台灣同胞心底的仇恨烈火的一次大爆發，是美蔣反動派殘酷壓迫和統治台灣人民的結果。這次英勇鬥爭，對美國侵略者是一次嚴重打擊，它顯示了台灣省同胞反美愛國、不畏強暴、敢於鬥爭的革命精神。這次轟轟烈烈的反美愛國運動，雖然被美蔣反動派鎮壓下去了，但它使台灣省同胞更加深刻地認識到美帝國主義的兇惡面目和它的紙老虎的本質，並且又一次暴露了蔣介石殘餘集團賣國的醜惡嘴臉。

毛主席在談到對付帝國主義及其走狗們的時候教導我們說：「有些東西，不可以表面現象看……」具有反帝傳統的台灣省同胞，是嚇不倒，壓不了的。台灣省同胞反美怒火是撲滅不了的。野火燒不盡，春風吹又生。在光輝燦爛的毛澤東思想照耀下，在祖國無產階級文化大革命不斷取得偉大勝利的影響下，台灣省同胞的反美怒火必定會越燒越旺，並且最終將把美帝國主義及其走狗蔣介石殘餘集團燒毀。台灣省同胞的反美愛國鬥爭一定會取得最後勝利，台灣一定要回到祖國的懷抱！

希望在台灣的老朋友們，毅然參加到反美鬥爭的行列中來，和台灣省同胞一道並肩戰鬥！

你們的老朋友　陳覺　七月八日

於江蘇揚州市

白色恐怖愈來愈烈 銀行不敢照常買單

對股票抵押借款仍多數拒絕 銀行同業折借平靜折息平穩

【本報訊】儘管港英當局最近到處散播「和平」、「安定」的氣氛，可是大多數人就一直擔心不能在短反，只有特別謹愼，免受意外損失。好些銀行的對外授信態度始終是抽得緊緊，甚至英商銀行也特別收緊信用。

據銀行人士透露，最近某英商銀行的對外授信態度比前一個時期又抽緊些。不但對地產物業或其他貨物的抵押放款都是如此，即使對出口商的「買單」和工廠的透支，也多多限制。比方前一個時期，該銀行對於一般熟客戶的「買單」還多數接納，但近來卻要多方考慮，除非有信用證寄來的，則照常「買單」，否則多不受理。又比方對於廠家的透支，該銀行過去都能照規定額給予對方，甚至通融多些也可以；可是近來卻沒有此種通融了，甚至減少一些透支額也時有可能。

至於對地產物業的抵押放款，該銀行老早就拒絕接做了。即使是有貿易來往的客戶，如果單純以房地產來週轉資金，該銀行也要較多考慮。

其他一般銀行的對外授信態度近來也還是收緊，只要是「放錢出外」的生意，它們就不大歡迎接做。譬如對股票抵押放款，儘管它們認爲這方面的資金「回籠」較易，但以近來股價起落大，如「炒市」，所以也多拒做。

這段時期，銀行的對外授信態度一般還是繼續收緊。主要是整個市場還是混亂不寧，港英當局的法西斯暴行還在變本加厲，稍爲明眼的人不會不審愼經營。

【又訊】月來銀行同業間的拆借依然閒靜，銀行同業拆息一直無大變化。

據銀行人士說，最近一段時期，銀行業內頭寸流轉緩慢，銀行與銀行間的拆借較爲疏懈。據解釋，主要原因是市場淡靜，生意落行少，銀行資金盡可能減少放出，好些銀行都寧願少賺些利息也捨錢不放。過去一些銀行都比較傾向於把資金放給同業，近來雖然仍有不少銀行放盤借出，但以一般銀行的資金動用都比前減少，急於求借的不多。所以，最近好些時都出現借出盤多過借入盤的現象。

不過，近來銀行同業拆息始終企住，多數時候定住週息六厘一二五至六厘二五之間。

洋行普遍緊縮信用

賒貨賬停止或縮短賬期 批發商對零售商亦收緊 各行各業現層層受制處處慢行

【本報訊】港英法西斯當局瘋狂製造白色恐怖，各業工人爲反擊港英法西斯暴行聯合大罷工，在這個環境下，從銀行以至工商業者對前景都感覺渺茫，失掉信心。最近普遍有收縮信用的做法，同時表現出工商業銀根極度緊絀，處處都可以看到工商業兩個巨輪運轉窒碍的現象。

自從港英法西斯當局製造一連串的血腥鎮壓中國香港愛國同胞事件以來，銀行和工商業者對香港商場前途感覺悲觀，對業務經營多採取縮短防線的措施。銀行首先施行收縮信用的業務政策，不輕易買單，對地產物業的放款固然不做，對工商業的放款亦大大節制，增收開放借用即按金，打包放款，雖然不是完全不做，但條件比前嚴格，且做的數目減少。最先採取收縮信用措施的是一家本地銀行和一家英資銀行，繼後英資及[illegible]銀行也跟着這樣做，現在所有銀行都比前收緊了信用。

[illegible]代客向外訂貨和入口商過去的按金，有些洋行爲了爭取生意，甚至不收按金，現在也都比前收緊[illegible]。過去做得最爛的日本淨行，現在都停止自來現貨賒給批發商，只有對一些與其業務有密切關係的廠繼續除賬，但數目亦比過去減少。

由於淨行與入口商收緊了信用，一般批發商與販商爲了避免風險和本身實力所限，亦都普遍採取收縮信用的辦法。如批發商過去給廠家或零售商的除賬期長三個月的，現在縮短爲一個月，甚至要現款出貨。[illegible]只除一水，貨現要現款交易。各依據自己的實力，定一個限度的除貨數額，淨行既然不能從外國入口貨物，商人手上除來的本錢除出用自己真正的資[illegible]

於是就不能除貨給零售商及廠家，廠家除不到原料，也不能開動工廠，製造外銷的訂單。這樣層層受阻，處處慢行，對港工商業埋伏了極嚴重的危機。

紙張行銀根緊

瓦芯紙一批要低價求現 紙商收緊信用賬期縮短

【本報訊】紙張行業銀根緊絀，生意冷淡。某大紙商急於在市上吸收現金，特將一批新貨到的瓦芯紙以低於成本價拋售。一般紙商對放賬生意續收緊，賬期亦多縮短。

紙張生意從上（六）月份開始，已異常冷淡。各紙商營業額普遍比去年同期減少一成半至三成左右。其中有個別特別審愼經營的紙商，它們六月份的營業總額比去年同期減少約百分之三十多。本月份以來的紙張生意依然一蹶不振。今年同期紙張淡季比去年同期生意更淡的主要原因是，自港英法西斯當局近兩個多月來變本加厲地血腥鎮壓我愛國同胞，造成社會人心浮動，工商業蕭條，市場信用收縮，紙商對於除賬生意多不敢大做。紙盒廠或印刷廠亦因生意不好，而不敢大量進貨。據紙商估計說，目前已有好幾家印刷廠因生意不夠做，生產出現停頓狀態。這種情況使得個別紙商對除賬生意更爲謹愼。

目前一般紙商對於放賬生意的眼期都繼續縮短，以往眼期爲九十天的，現只放六十天期。目前除四十五天期，對於信用不大靠得住的用戶，則索性暫不做其生意。

目前紙張行業銀根異常緊絀，某大紙商放出街眼達六百萬港元，但經一個月多來的催收，仍有不少未能收回。近日爲了在市上吸回一些現金週轉，特將一批新到的日本瓦芯紙向市上拋出，初期放出實價，如以現金交易每噸僅要五百五十元，而該批貨成本價每噸爲五百六十元，即每噸要蝕十元。關說，依然沒有顧客光顧，結果仍是以九十天放賬期成出八百噸，每噸售價五百九十元。同時成出的還有一千噸八月份期貨。

據紙商說，[illegible]歐和日本紙張仍少運到，近北[illegible]加拿大和波蘭新聞紙運來較多。不過，這些新聞紙多由用戶直接訂來的。由於其他的紙張運來不多，因此，售紙主多將道林紙、打字紙、書版紙和有光紙等市價稍爲擡高，[illegible]九、[illegible]市價表面雖告擡高，但若是現金交易的，仍然有商酌餘地。從這點可見紙張行業商人是如何急於現款週轉的。

睡衣棉製品恤衫 輸比荷盧額公佈

第一期現已接受申請

【本報訊】港英工商署[illegible]輸往比利時、荷蘭及盧森堡三國的棉製品配額（一九六七年七月十八日至一九六七年九月三十日）睡衣、棉製品及恤衫[illegible]通告。

該通告說，根據最近與比利時、荷蘭及盧森堡三國代表商討結果，暫定由一九六七年十月一日至一九六八年九月三十日止，分兩期實施上述各國之棉織品出口。第一期由一九六七年七月十八日至一九六七年九月三十日止，第二期由一九六七年十月一日至一九六八年九月三十日止。有關第一期內受管制項目及其限額如下：

（一）棉質非針織或鈎織，全部或主要原料爲棉之睡衣，（二）未列名女庄睡衣，全部或主要原料爲棉之非針織或鈎織，（三）未列名男庄衣，非針織或鈎織，全部或主要原料爲棉，（四）非刺繡手帕，全部或主要原料爲棉，共五、四一一打。

（五）刺繡手帕，全部或主要原料爲棉，共六、三七〇打。

（六）非刺繡棉質床單，（七）刺繡棉質床單，（八）非刺繡棉質枕頭袋，（九）刺繡棉質枕頭袋，共三一六、五七五方碼。換算率：床單一打＝七四．四方碼，枕頭袋一打＝一三．〇一方碼。

（十）棉質水結布餐巾，（十一）棉質非刺繡水結布餐巾，（十二）毛巾（餐巾除外），（十三）棉質刺繡水結布（餐巾除外）三九、九七七打。（十四）全部或主要原料爲棉之睡衣，非針織或鈎織，分全部或主要原料爲棉[illegible]恤衫、紡恤項說明辦理。

該處現決定採取下列措施管制有關貨品出口。

棉質紡織睡衣、持有效輸荷、比、盧棉紡睡衣出口授權證之商號，得繼續根據該等出口授權書申請出口證。茲因出口授權書尚未付運餘額超出一九六七年七月十八日至一九六七年九月三十日內規定之出口限額，該處決定於第一期內，只准使用出口授權書內配額一部分，其餘則得於一九六七年十月一日至一九六七年十二月二十四日內繼續應用。有關此項措施詳情，該處將個別通知各持有有效出口授權書之船商，並須最遲於九月三十日前領取出口證。

棉恤紡恤：棉質紡恤出口現已受配額管制，根據通告第四十五號，持有人可將不擬運用之配額交回，再自動將採用一項新措施，於八月初分配該等[illegible]限額。其他受管制項目，除棉質睡衣及恤衫外，列出口授權書制度管制下：

該處於一九六七年七月二十四日星期一上午九時正開始接受申請，將於一九六七年七月二十六日星期三下午五時前收到之申請書，將一併考慮批准。倘申請數量超過出口限額，則將按比率批准出口限額，倘申請書[illegible]得方式處理，七月二十六日星期三後收到之申請書，將以先到先出口限額[illegible]。

申請書必須連同與此、盧出口商所訂之合約副本，方案被發之荷、比、盧出口商所訂之合約副本。

股價多數回落

和記與匯豐倫敦登記股微升 金價反覆趨順美鈔疲中帶軟

【本報訊】由於投資心虛回吐，昨日好淡交織，各股價均回落，如電話、九巴、港燈和置地、九倉、置地、英泥、牛奶公司、城市和屈臣氏等也均見回落，惟和記企業和匯豐倫敦登記股微揚。

據股票公司人士說，昨日不少股份成價回跌，主要是連日來已漲至相當高的一些股份，投資心理不穩，而且事實證明，股市已趨向重心混亂，港英當局繼續到處非法搜捕、鎮壓愛國同胞，大家對股票買賣的興趣，還是比較淡弱，有「支撑場面」的人馬，能「支撑」多久？實屬疑問。美國企業和匯豐倫敦登記股價所以微挺，主要是由於有些人士繼續轉移資金至美國和英國所致，特別是港英官員，多數購買匯豐倫敦股份時。

全日股市成交總值爲二百三十一萬元，其中上午市佔九十六萬元，下午市佔一百三十五萬元。

國際糖價繼續報低

【本報訊】國際糖價繼續報低，最近一週來，國際糖市很疲淡，每次報來新訂價，都比前慢步低跌。昨天此間糖商收到的國際糖價：倫敦原糖現貨價每噸C.I.F.香港爲十八鎊七五，八月份期貨每噸爲十八鎊三，古巴糖每噸爲一點八七英仙，紐約糖市道仍很平淡，日本和東南亞約共成出三十噸，日本貨佔二十噸，每擔以二十九元二毫成交；該批貨以二十四天期票交易的，東德貨佔十噸，每擔成價爲二十三元九毫。

食米異常淡 昨全未成盤

【本報訊】昨天食米市道異常淸淡，食米商多因正式開盤爲近幾個月來所罕見的。昨天市上雖然也有一些食米[illegible]，米市幾乎全無成交，因而昨天出現的，本月份食米大減，但多數買家都有一百幾十包成盤，在此之前最淡的一天，而昨天完全沒有成盤，則是少見的。

據米商說，最近食米市道如此淸淡，主要原因是，一個多月來，港英法西斯當局對我愛國同胞進行瘋狂的殘暴迫害，不斷製造白色恐怖，使得人心傍徨，家家庭在這個時候都紛紛擴購糧食米。在這個面之際，因此米商都大量買貨以應市場需求。現在港英當局還繼續本加厲地實行法西斯暴行，使家庭主婦仍保持儲糧食忙日政搬漏爲，[illegible]的再人購米最肥，而上速。

【又訊】美鈔

【又訊】由於買家[illegible]，昨日K金市反覆趨順，美鈔價疲中帶軟。

[illegible]昨日金市反覆，另方面因爲金商[illegible]，昨日飾金價每兩爲三百零二元。每兩[illegible]下跌一元。

K金開市二七一，上午收市一二一；下午最高至二七一．二五，最低至二七一．五；收市最低二五；美鈔開市五八五，收市五八五．八〇，最高價爲五八〇．八〇。

美國開市和收市都是一五八一．五，一天都是一五八一．三．[illegible]

股市金價：金[illegible]，最高五八二五，最低五八一．五。

市面金[illegible]。全天共成交一千[illegible]兩。金條及現金交收低價[illegible]。

股市行情表（單位：港元）

股名	成交價	漲跌差價	成交股數
匯豐	134/133	−1.000	1,928
倫敦登記	135	+1.000	220
遠東企業	10	——	1,000
會德豐	8/7.95	−0.050	2,000
九龍倉	12.1/12.2/12	−0.100	4,600
太古	14.5	——	3,500
置地	30/29.9/29.8/29.7/30	——	15,869
電車	10.1/10.2	——	3,200
九巴	16.5/16.4/16.3/16.4	−0.100	4,140
油蔴地	32/31.75	——	2,100
九燈	13.9/13.8/13.7/13.8	——	25,000
港燈	18.7/18.8/18.9/18.6 18.7/18.6	−0.200	9,253
電話	18.9/18.8/19/18.8	−0.100	13,453
煤氣	10.3/10.2	−0.200	7,000
和記企業	7/7.05	+0.050	13,500
怡和	9.9	——	1,350
英泥	14.5/14.3	−0.500	2,100
屈臣氏	37.5/37.25	−0.500	900
牛奶	31/30.75	−0.250	4,300
連卡佛	17.7/17.5/17.7	+0.200	2,200
中華百貨	13.5	−0.500	525
鋼業公司	2.6	−0.200	1,500
橡膠信託	4.85	−0.050	1,000
城市	6.5/6.45/6.4	−0.150	7,000
天星	17.5	——	600
成交總值			2,310,000

註：「漲跌差價」係前昨兩日收市價的差價。

現在正爲淡夏食米淡季，米商有時只是作小量補充而已。昨天僅一家米商正式開盤，大字絲苗粘每擔按八十四元八毫，銀粘每擔八十二元八毫，黃三角白粘每擔按六十九元。

蘭州金蜜瓜首批昨上市 紅元帥蘋果亦到了一批

【本報訊】首批蘭州金蜜瓜和由廣西來的紅元帥蘋、金帥蘋和光顆等，齊於昨天抵港，第一批來貨，貨色很靚，貨物開盤後異常搶手。

昨天上市的第一批蘭州金蜜瓜，果身已夠成熟，個手呈圓形，大小均勻，成熟度爲的金蜜瓜，食味清香而甜，首批到貨一百五十件（每件重二十公斤），全即分被果欄商人和士多店商人吸入，每擔分成一百八十元和二百元。

由廣西運來的蘋果昨天開始運到，首批運來的就有紅元帥、金帥和靚光顆等三個品種。雖是第一批來貨，但貨色很靚，例如紅元帥蘋，皮色鮮紅，外形美觀爲金身有腳的，每盒（十二公斤）成價爲十四元五毫，金帥和靚光顆均爲靑皮的，前者每盒成十二元五毫，後者每盒以十一元成盤，三者約共成出七百盒。

昨天上市的內地西瓜主要是由汕頭和廈門運來的，共一千多件，金爲石碳、龍眼昨天來量稍增，貨色比上批到貨更好，大盤價被扯高，每擔以一百五十元和一百六十元成交。

長身瓜，據果商說，這兩種長身瓜仍是紅瓤的，皮薄，味淸甜。廈門貨每擔成二十五元，汕頭貨每擔以二十八元成盤。

特評

蘇伊士

蘇伊士運河封閉以來已經一個多月了，現在的跡象表明還會長期封閉下去。

世界經濟已因此而發生了複雜的影響，各國所受的影響雖各有不同，但是直接受到最深刻影響的還是英國，其次是擔心英鎊地位日益惡化的美國，還有依靠中東石油甚深的日本。

在英國，最初認爲蘇伊士運河短期內復通的樂觀看法已經消失，代替的是各業各界的悲觀看法。運河至少還要封閉大個月。

英國遭到封河和石油禁運的雙重制裁，受苦最深，海運運費的巨幅漲價直接影響到英國的出口貿易和原料輸入，因此整個生活物質基礎都受到運費[illegible]的影響。

蘇伊士運河長期封閉下 英國經濟受沉重打擊

海運每年一億三千萬鎊盈餘將失去

在倫敦市場上，油船的運油價格每噸已漲至比蘇伊士運河封閉前的六倍。石油和石油製品的價格一致上漲。此外，小麥、砂糖、煤、鐵礦的海運費俱各上漲百分之三十到五十，刺激了物價上升，英國主婦的怨言越來越多了。

對英國工業界，石油和海運費漲價造成成本提高，不能不影響到英國的國際收支狀況。「金融時報」估計，「英國的海運事業預估計有一億三千六百萬鎊的盈餘，現在失去了。」

「現在失去了。」在蘇伊士運河中，現在有英國、西德、法國、捷克等國共十四艘輪船被封閉着動彈不得，因爲在河的兩端和中間都有沉船堵塞，淸理這些沉船工程爲時雖不須多久，但是阿聯封閉運河主要是政治上的目的。英國就難免長期捱受它的痛苦影響了。英國最害怕的是阿聯將來在宣佈運河復通時，不許英美以色列船隻使用，所以拚命通過聯合國壓迫阿聯，以防止這一措施實現的可能。對英國來說，中東石油禁運雖然對英國造成很大的直接影響，但非常心英國受不了這一個額運累了英國。蘇伊士運河一天不能通航，英國不得不向其他地區購收高價的石油。英國的國際支付情況本來就赤字纍纍，決不能長期抵受這種損失，在這種情況下，英國本身只有一百三十二億黃金儲備，恐要支將英鎊不貶值是大有問題了。

美國依靠中東的石油雖然只佔全國消費的百分之五，但是越南戰場和亞洲各處美國基地的石油都是中東運去的。美國最擔心的是石油漲價引起的一般物價上漲，使美國基地[illegible]的石油項目每公升加五百圓至七百圓不等，並聲言自七月份實施。

由於石油加價引起一般消費品也跟着漲價，這樣連同國內的生活必需品也都不免漲價。

日本「石油精製」等油公司以蘇伊士運河封閉和油輪運費上漲爲理由，已向電力、鋼鐵、水泥、化學纖維等大量需要石油的工業提出加價的要求。各公司提出加價的石油項目每公升加五百圓至七百圓不等，並聲言自七月份實施。

（凌明節譯自七月十四日「朝日新聞」）

普慶 珠江 南華 南洋 高陞
下期盛大獻映
東江之水越山來！ 跳級制水意何在？ 口喝東江水 心懷祖國情 眼看東江水 悠然感自豪
東江之水越山來
雄偉壯麗大型紀錄巨片
東江水供水流 跳制有謀 誰同攜苦 裏面羅卿 新公司發行

甲午風雲
普慶 珠江 南華 南洋 高陞
今天最後四場
最偉大最動人的電影 最迫眞最壯烈的海戰
反帝抗暴彩色巨片
南方影業行

美麗宮
九龍大東道坑口4A7A士巴2D
今天四場
粵語片 大笑歌唱片
飛哥跌落坑渠
新馬仔 鄧碧雲 主演

普慶 珠江 南華 南洋 高陞
今天正午二十半時 時裝喜劇巨片 摩登二世祖 新馬仔 南紅
今天正午二十半時 歌唱喜劇巨片 新白金龍 新馬仔 鄧碧雲
今天12點半早場 奇情諧趣片 大四喜 陳齊頌 周驄 主演
今天二十時半早場 社會奇情片 八個兇手 陳齊頌 周驄 主演
今天12點半早場 潮劇歌唱 白扇記 方玉巧 莊雪娟
明天早二十時半 新彩色卡通片 草原英雄小姊妹
明天早二十時半 國語故事巨片 同命鴛鴦 夏夢 傅奇
明天12點半早場 古裝歌唱片 龍鳳爭掛帥 林家聲 吳君麗
明天早場 天涯小說 手車夫之戀 白明 吳楚帆 主演
明天12點半早場 萬里琵琶關外月 任劍輝 芳艷芬
今天正場 反帝抗暴彩色巨片 甲午風雲

趙教文子醫館 英威 邵趙
主治：內外傷科、跌打損傷
九龍彌敦道919號地下 電話844442 港島灣仔莊士敦道62號二樓 電話847438

銳永余家灸針
使用中國針灸法：頭痛、枯痔療法
主治：風濕痛痺、內傷頑疾、新久咳嗽
上午十時至一時、下午三時至八時、星期日下午休息

百貨公司 通用商品
地址：銅鑼灣軒尼詩道495號地下 電話：761836
專營：百貨、傢俬、布疋、雜貨

遺失聲明
啟事
鳴謝 一九六七年七月廿二日

分類廣告

蔡氏 根治鼻喉・風濕・胃病 内外病症 辨證論治所致
中醫教授蔡氏 旺角彌敦道六八〇號

潘柏頎症 古方秘傳
久咳胃病 風濕・哮喘 跌打損傷

頭暈 心跳 中醫教授 彭錦棠

癧痃喉症 古玉淸

遠東健康院 風濕 皮膚 嗳喘腸胃 (電療奇效)

大公報 Ta-Kung-Pao 342 Hennessy Road Hong Kong
督印人 費彝民
每月本港三元外埠七元
零售港幣一毫

最嚴重最強烈抗議殖暴隊的政治挑釁

招商局昨函祁濟時嚴重警告

提三項條件要港英承擔後果

對港英破壞宣傳毛澤東思想的正當權利及威脅人身安全表憤慨

【本報訊】港英連日使用武裝力量向中國人[illegible]，招商局給祁濟時的抗議信全文如下：

[illegible]十個警察裝滿「防暴隊」，荷槍實彈，又在我公司門前，層層佈防，用槍指向我公司大廈各層樓字門窗。在場的英籍警司竟然指揮華警用擴音器向我公司叫囂：「招商局有膽的就出來！」等挑釁言詞，並撕毀我張貼在門前的毛主席語錄，以及我公司對上述兩次港英武裝挑釁事件的抗議標語。

我招商局全體職工對港英當局上述的嚴重挑釁行爲表示極大的憤慨。我們要嚴重警告港英當局：招商局是中國人民的航運機構，我們的人員、財產、業務和一切正常的活動是絕對不容侵犯的。連日來你們竟敢肆意破壞我們宣傳毛澤東思想的正當權利，威脅我們機構人員的人身安全及正[illegible]